ULTIMA EDIZIONE

NUOVA

ULTIMA EDIZIONE

TORINO
Anno VIII - Num. 79
Via Roma - Gall. de *La Stampa*
Telefoni: [illegible]

STAMPA SERA

OMAGGIO

INSERZIONI: S.P.I., via S. Teresa 7, tel. 43-099, 50-990, 53-961. - Prezzi per mm. di alt. in una col.: commerc. L. 180 - Annunci finanz. e legali L. 300 - Necrol. L. 150 (partecipaz. L. 300 la linea) - Echi prov. L. 350 la linea - Echi spett. L. 400 la linea - Pubbl. econ. e red. rubriche - Edit. festivi: aumento 50% pagamento anticipato. - Il giornale si riserva il diritto di ridurre qualsiasi inserzione. — ABBONAMENTI (conto corrente postale n. 3/1360): Italia anno L. 6500, semestre L. 3360, trimestre L. 1700 - Estero: anno L. 8400, semestre L. 4300, trimestre L. 2150. — Copie arretrate: prezzo doppio.

L'acconto agli statali secondo il loro grado

La tabella di corresponsione della metà della 13ª - Il pagamento avverrà prima di Pasqua - Dopo le dimissioni del prof. De Castro: il gen. Winterton sarebbe sostituito nella direzione del governo militare di Trieste - Imminente alla Camera il progetto di ratifica della C. E. D.

Roma, sabato sera.

Un motivo di agitazione è stato sottratto dal Governo ai partiti di estrema sinistra con la concessione agli statali di un acconto pari alla metà della tredicesima. Questa concessione supera le richieste degli statali; la C.G.I.L. aveva infatti sollecitato un acconto di 30 mila lire.

La corresponsione che avverrà prima di Pasqua sarà dalla seguente misura:

Apprendista	19.500.
Operaio comune	15.000.
Usciere	11.000.
Grado XIII	13.000.
Grado XII	13.500.
Grado IX	22.500.
Grado VIII	24.000.
Grado VII	27.000.
Grado VI	38.000.
Grado V	40.500.
Grado IV	54.000.
Grado III	66.000.

Il fatto che ieri il Consiglio dei Ministri, approvando il disegno di legge per la CED, abbia deciso di porre, quando essa verrà in discussione dinanzi al Parlamento, la fiducia non può sorprendere. Lascia intendere che si vuol lasciare tempo a una più meditata soluzione.

Il ministro Piccioni presenterà all'inizio della settimana il disegno di legge per la C.E.D. alla Camera.

Il trattato per la Comunità europea di difesa ha iniziato ieri sera le polemiche tra P.S.I. e P.S.D.I. La Direzione socialdemocratica, approvando la risoluzione votata dalla Conferenza europea dell'Internazionale di Bruxelles, ha dichiarato di considerare la Comunità europea di difesa «un mezzo per assicurare la difesa dell'Europa e una tappa necessaria verso l'unità europea». Ma i socialisti affermano che 79 deputati socialdemocratici francesi hanno sottoscritto un opuscolo contro la CED: la responsabilità della decisione del Consiglio dei Ministri ricade sui due partiti che le compongono e cioè la D.C. e il PSDI. E i socialisti ribadiscono quello che già detto dai nenni sti e cioè che con la discussione parlamentare sulla CED avrà inizio nel Parlamento stesso e nel Paese un periodo di estrema tensione politica.

Il generale Winterton lascerà dunque Trieste? Da qualche giorno il comandante alleato di Trieste si trova infatti a Londra. Egli vi si era recato ufficialmente «per riferire» e in un primo tempo la notizia era stata accolta con buona, dal momento che non è certo un mistero che in questi giorni in tutte le cancellerie occidentali si stanno muovendo discutendo con intensificato vigore il problema di Trieste e la sistemazione del Territorio Libero. Ma l'Agenzia politica ed economica, che è riconosciuta come portavoce del Vaticano e comunque di ambienti autorizzati, ha annunciato che in effetti il generale Winterton lascerebbe «e quanto prima» la suprema direzione del Governo militare alleato di Trieste. E l'agenzia aggiunge, a rafforzo della notizia, che dice di avere avuto «da buona fonte londinese», che non il successo ancora se il successore sarà scelto fra gli ufficiali generali britannici ovvero fra quelli americani. E lascia evidentemente intendere che la preferenza del Governo italiano andrebbero a questi ultimi.

La notizia è da mettere in relazione alle dimissioni del prof. Diego De Castro da consigliere politico italiano nell'amministrazione del Territorio Libero di Trieste, dimissioni rese note soltanto ieri ufficialmente.

E' stato infatti precisato che fin dallo scorso dicembre il prof. De Castro aveva reiteratamente presentato le sue dimissioni, ma il Governo le aveva sempre respinte per non aggravare una situazione già tesa.

Esso aveva chiaramente motivato come una protesta per l'azione svolta dal Comando militare alleato della città di Trieste e non certo a favore degli interessi italiani. Si ricorderà, infatti, che durante le giornate dell'eccidio il professor De Castro prese una vivace posizione critica contro l'operato del generale Winterton e non mancò di portare all'opinione pubblica le gravi responsabilità che sui comandanti militari pesavano in quelle tragiche giornate. E pertanto, l'avere reso soltanto oggi note le dimissioni — proprio mentre Winterton si trova a Londra — può avere la sua importanza.

Nella sala della sede della Confederazione commerciale, a piazza Sidney Sonnino, si è riunito oggi il Consiglio nazionale del P.L.I. Come si sa le tre tendenze vi sono così rappresentate: 30 di sinistra; 40 di destra; 130 centristi. Dopo un saluto del presidente De Caro, cui è seguita una breve relazione dell'on. Villabruna, che è stato segretario per cinque anni, ha preso la parola il rappresentante dell'«Internazionale liberale» prof. Ernesto Madariaga.

Poco prima delle 12 ha avuto inizio la votazione per l'elezione del nuovo segretario. I risultati si conosceranno stasera alle 23, ma è assai probabile che dalle urne scaturisca il nome dell'ex-deputato sardo Cocco Ortu, che ha l'appoggio di una parte del centro e di tutta la sinistra.

Colloquio di Piccioni con l'ambasciatrice Luce

ROMA, sabato sera.

Il ministro degli Esteri, on. Attilio Piccioni, ha ricevuto stamane a Palazzo Chigi l'ambasciatore degli Stati Uniti, signora Clare Boothe Luce. Il colloquio è stato dedicato all'esame di normali questioni interessanti i rapporti tra i due Paesi.

LA "BOMBA ALL'AZOTO„ DELLA RUSSIA

Le strane rivelazioni del ministro Morrison

La notizia dell'ordigno al "nitrogeno„ data dal parlamentare laburista nel corso di un comizio - Gli scienziati ritengono che non sia ancora possibile produrre la nuova bomba senza gravissimi rischi - Attesa per il discorso di Eisenhower sulle ricerche atomiche

Dal nostro inviato speciale

Londra, sabato sera.

La Russia è in possesso di una bomba ancora più potente di quella «H»? E' vero che nei laboratori atomici sovietici si sta producendo la bomba «N», all'azoto (o nitrogeno)? Queste angosciose domande se le pongono gli inglesi, dopo le dichiarazioni fatte dall'ex-ministro degli Esteri laburista Herbert Morrison e ridestate da un alto esponente della opposizione, Fenner Brockway.

Morrison, il quale parlava ad un raduno di laburisti a Wellington, nella Inghilterra centrale, ha fatto il drammatico annuncio in questa maniera: «Il mondo è stato terrorizzato dalla nascita della bomba atomica, poi ha visto comparire la bomba all'idrogeno ed ora si dice che la Russia abbia prodotto anche la bomba al nitrogeno o azoto».

La sensazionale dichiarazione ha lasciato tutti stupiti. Il lo stupore è ancora aumentato quando è giunta notizia di annuncio analogo che aveva fatto anche il laburista, membro del Parlamento britannico, Fenner Brockway, ad Exeter, nell'Inghilterra sud-occidentale, che aveva detto: «La bomba all'idrogeno non è l'ultima parola in fatto di distruzione. La Russia è riuscita a trovare la maniera di produrre anche la bomba al nitrogeno. Ora non solo la civiltà umana, ma la stessa razza umana si trova minacciata!...».

Va rilevato che con le loro dichiarazioni Morrison e Brockway hanno detto ben poco, misurando le parole e lasciando tutti perplessi. L'ex-ministro per gli Esteri sotto il vecchio Governo laburista non è andato oltre alla sua breve dichiarazione e si è piuttosto dilungato a drammatizzare sugli effetti catastrofici che avrebbe l'impiego di un ordigno infernale del genere della bomba al nitrogeno. Egli non ha citato nessuna fonte; e l'Ufficio centrale del Partito laburista di Londra, interrogato in merito, non ha voluto fornire altre precisazioni.

Gli scienziati e competenti in materia di energia nucleare, che godono maggiore autorità, hanno accolto con scetticismo la notizia di Morrison, essendo essi convinti che nessun Paese del mondo è ancora in grado di produrre delle bombe all'azoto.

Il prof. Joseph Rotblat, vice-presidente dell'Associazione britannica degli scienziati atomici, si è espresso in questi termini: «A meno che qualcuno di nuovo sia stato scoperto, io non ritengo che la bomba all'azoto sia ancora possibile. La reazione termica, necessaria alla produzione del gas, dovrebbe essere molto superiore a quella prodotta nella fabbricazione della bomba all'idrogeno, ed io sono della opinione che nessuno ha ancora scoperto il mezzo per ottenere tale effetto. Si può ammettere la possibilità che la bomba all'idrogeno venga avvolta da uno strato di nitrogeno e, quindi, deflagrata; ma non vedo come ciò si possa fare senza grave rischio e pericolo».

Per quanto riguarda gli sviluppi della scienza atomica russa, nucleare e termonucleare, è noto, come si seppe da un annuncio di Mosca, nel mese di agosto dell'anno scorso, che l'Unione Sovietica è riuscita a produrre la bomba all'idrogeno e che l'ha fatta anche esplodere. La scorsa settimana, poi, l'organo dell'Esercito sovietico «Stella Rossa» ha pubblicato delle notizie relative agli effetti disastrosi derivanti dalla esplosione di una «B-H» in Siberia.

Intanto vivissima negli Stati Uniti è l'attesa per il discorso che Eisenhower pronuncerà lunedì alla radio e alla televisione. Il Presidente informerà gli americani sui più importanti problemi attuali di politica estera e interna e «cercherà — come ha detto un suo portavoce — di sedare le preoccupazioni del suo popolo». Con ogni probabilità egli si occuperà in modo particolare della tensione mondiale di fronte agli esperimenti con le bombe H.

M. C.

L'ex-ministro degli Esteri laburista Herbert Morrison

La corda si spezza: l'impiccato è salvo

Il disperato gesto d'un detenuto a Regina Coeli - Un altro condannato, salito sul tetto, minaccia di gettarsi nel vuoto

Roma, sabato sera.

Il carcere giudiziario di Regina Coeli è stato ancora una volta teatro di due gravi incidenti. Il detenuto Aldo Camiglia; ha tentato di suicidarsi nella cella dove è rinchiuso, la 309 del III braccio. Dopo essersi rifiutato di uscire per l'ora d'aria» quotidiana, il Camiglia, rimasto solo, si è impiccato con il lenzuolo annodato a mo' di corda e fissato all'inferriata della finestra. Per fortuna il lenzuolo si è spezzato ed egli è caduto a terra semistordito dalla stretta, ma ancora in vita. Trasportato di urgenza all'infermeria, i medici riuscivano ad evitare al disgraziato le conseguenze.

Il Procuratore della Repubblica e il direttore del carcere hanno iniziato una severa inchiesta per accertare le cause che hanno spinto il detenuto a compiere il disperato gesto.

L'altro clamoroso episodio si è verificato mercoledì scorso nella stessa branda di Regina Coeli. Un recluso di cui si conosce soltanto il nome, Edmondo, si arrampicava fin sul tetto interno e vi metteva ad urlare minacciando di scendere e minacciando di gettarsi nel vuoto, qualora non avvenisse subito avvertito il Procuratore della Repubblica al quale voleva parlare con urgenza. Allo scopo di evitare incidenti, il direttore faceva avvertire il magistrato il quale si recava a Regina Coeli. Il detenuto esigeva una promessa formale, e cioè che una volta scesso non lo avrebbero punito per ciò che aveva fatto. Avuta assicurazione in questo senso dal Procuratore, egli scendeva e parlava a lungo con il magistrato.

I due episodi hanno suscitato profonda impressione tra la «popolazione» del carcere.

LA "VERDUN„ DELL'INDOCINA

Battaglia feroce da trincea a trincea

La situazione della fortezza di Dien Bien Phu definita "drammatica„ - Si teme che, di fronte ai nuovi massicci attacchi comunisti, i francesi saranno sopraffatti - La tecnica dei "guerriglieri suicidi„ - Il racconto di un ufficiale scampato ai massacri - Nella notte i ribelli si sono infiltrati nelle posizioni più avanzate

Nostro servizio particolare

HANOI, sabato sera.

Le forze comuniste hanno oggi esteso i loro attacchi a due altri fronti indocinesi, mentre la battaglia per Dien Bien Phu sta entrando nel ventiduesimo giorno di epica lotta: nella tragica fortezza si combatte armi di trincea in trincea, uomo contro uomo. Il comandante della cittadella assediata, col. Christian De Castries, ha gettato nella lotta le sue ultime riserve, ordinando ai propri uomini di morire piuttosto che ritirarsi, mentre il generale comunista Vo Nguyen Giap ha accentuato la sua offensiva.

Il fuoco dell'artiglieria comunista contro Dien Bien Phu è diventato ancor più intenso, al punto che ad Hanoi il comando francese poteva facilmente udire, nel corso delle trasmissioni per radio-telefono, i colpi in arrivo nei pressi immediati del comando della guarnigione assediata.

Il tenente francese Pierre Rondeau, ferito nei combattimenti, è sfuggito in aereo alla barriera del fuoco comunista è giunto ad Hanoi ove ha raccontato che il nemico preferisce portare a termine i suoi colpi di mano poco prima dell'alba quando speciali «reparti suicidi», strisciando in mezzo ai cadaveri che giacciono davanti alle posizioni francesi, cercano di infiltrarsi nel dispositivo di sicurezza portando sempre al collo cariche di dinamite con le quali tentano di far saltare le postazioni e gli sbarramenti di reticolati. Essi non portano fucili né pistole ma semplicemente coltelli con i quali sgozzano senza pietà quei militari dell'Unione i quali, vinti dal sonno o dalla stanchezza, abbiano la sventura di scoprirsi per qualche momento.

«All'alba, poi, incominciano gli attacchi delle legioni rosse. Un altro pericolo mortale — ha proseguito l'ufficiale — è costituito poi dai «finti morti», cioè da quei comunisti che semimascosti in mezzo ai cadaveri dei loro commilitoni rimangono per ore immobili in mezzo a quel carnaio pronti a fulminare con una palla ben assestata quell'uomo della guarnigione che avesse l'imprudenza di mettersi allo scoperto anche solo per qualche attimo. Dien Bien Phu — ha concluso il tenente Rondeau — è diventata la nuova Verdun d'Indocina».

Si apprende intanto che i ribelli sono giunti questa notte a contrallare effettivamente il terreno che domina le due piste d'atterraggio della cittadella e le zone prossime per i lanci di rifornimenti col paracadute, ad est e a nord-est della cittadella.

Da cinque giorni pochissimi feriti hanno potuto essere evacuati per via aerea da Dien Bien Phu, a causa del violento fuoco dell'artiglieria comunista. Un portavoce dell'Alto Comando francese ha detto che non si tratta di una esagerazione «quando si dice che l'inferno è sceso a Dien Bien Phu.

Alcune posizioni hanno cambiato di mano così spesso nelle rapide mischie a corpo a corpo, che i difensori francesi e gli attaccanti comunisti confidano praticamente nella stessa precisione.

Così questa mattina, dopo alcuni contrattacchi francesi, durante un nuovo attacco di fanteria lanciato da una divisione di rincalzo i comunisti sono riusciti a portarsi a circa 500 metri dal cuore della fortezza. In questi ultimi quattro giorni si calcola che i ribelli abbiano lasciato sul terreno settemila uomini, tra morti e feriti.

Al Comando di Hanoi la situazione viene definita «confusa e molto critica». Si ritiene che, se i rossi continueranno nella loro massiccia avanzata, infiltrandosi anche fra le trincee nel cuore di Dien Bien Phù, la battaglia sarà persa molto presto. Un portavoce ha reso noto intanto che un avamposto nella Camborgia, a 40 chilometri a sud del confine fra Laos e Cambogia, è stato abbandonato dai francesi per un attacco di sorpresa di due battaglioni di regolari comunisti.

Il colonnello De Castries ha inviato al fuoco gli ufficiali del suo Stato Maggiore, i cuochi, i tecnici ed il personale ausiliario, facendo presente in un ordine del giorno di attendersi che tutti i soldati «mucino» sulle posizioni loro assegnate, piuttosto di ritirarsi di un pollice».

Mentre la battaglia decisiva fra la guarnigione assediata e le schiaccianti forze dei ribelli sta avvicinandosi al suo punto decisivo, De Castries ha comunicato per radio-telefono al comandante supremo francese generale Henri Navarre: «La battaglia continua con incessante ferocia. Reiste contro sulle nostre truppe. Morale eccellente».

Maurice Fleury

ULTIMA ORA

Tragico inizio del moto-giro

Un concorrente si sfracella in una curva a 10 km. dalla partenza - Altro incidente a Pianoro

BOLOGNA, sabato sera.

La prima tappa del Giro Motociclistico d'Italia, i primi minuti di gara anzi, sono stati funestati da due gravi sciagure. Nei pressi di Rastignano, a 10 chilometri dalla striscione di partenza, un concorrente è uscito di strada ed è morto sul colpo battendo violentemente il capo contro un muretto. A nulla è servito il casco protettivo, obbligatorio per tutti i partecipanti. La sfortunata corridore è Brandolini. Aveva il numero 187, e correva su una motocicletta Alpino. Faceva parte del M. C. Stradella.

A 14 chilometri dal via, presso Pianaro, un altro centauro si è fatto in seguito ad una caduta. Pur ora si ignora il nome di questo concorrente, ma sembra che le sue condizioni non siano gravissime.

La notizia delle due disgrazie giunte a Bologna, nella località Renata per la partenza hanno suscitato una certa emozione nei vari «boxes», ma non per questo hanno frenato in silenzio dei corridori, che l'uno dopo l'altro si presentavano al via. Anche l'ansa scorre la prima tappa del Moto-Giro erano state funestate da sciagure mortali.

Per quanto l'organizzazione possa essere perfetta l'andata di 180 motociclisti (tanti sono i concorrenti a questa appassionante competizione) è talvolta superiore alla abilità dei piloti. Appunto per evitare disgrazie si è giustamente limitata la potenza dei motori aprendo la gara solamente ai micromotori ed alle motociclette fino alla cilindrata di 175. Per quest'ultima classe i motociclisti devono essere di prima e di seconda categoria.

Il Moto-Giro è quest'anno alla sua seconda edizione e quella svoltasi un mese fa.

Il via simbolico alla prima tappa, la Bologna-Perugia di 404 chilometri, è stato dato dal Prefetto di Bologna. Una grande folla è assiepata ai due lati della strada, per assistere al passaggio dei piloti.

Trasferimenti e reggenze nei Provveditorati agli Studi

Roma, sabato sera.

Il Ministro della Pubblica Istruzione on. Martino, ha approvato il seguente movimento di Provveditori agli Studi.

Trasferimenti: Cirano Scarpetti, da Venezia a Milano; Muscini Mario, da La Spezia a Venezia; Jacobelli Luigi, da Teramo a La Spezia; Mele Egidio, da fuori ruolo a Lecce; Elia Giuseppe, da Alessandria a Frosinone; Simone Michele, da Caserta ad Alessandria; Ferrante Raffaele, da Potenza a Caserta; Mirando Giuseppe, da Ascoli Piceno a Latina; Lombrazzo Domenico, da Reggio Calabria a Livorno; Venezia Giuseppe, da Enna a Reggio Calabria; Povia Attilio, da Rovigo a La Spezia.

Incarichi di reggenza: Mandragora Michele, da vice-provveditore di Taranto a provveditore reggente di Teramo; Toscano Carlo, da provveditore reggente di Lecce a provveditore reggente di Belluno; Santoro Mario, da provveditore reggente di Cuneo a provveditore reggente di Cremona; Lo Sso Mario, da vice-provved. di Asti a provveditore reggente di Cuneo; Calentano Giuseppe, da vice-prevved. di Foggia a provveditore reggente di Potenza.

Un Mau Mau uccide un bimbo a pugnalate

NAIROBI, sabato sera.

Un servo indigeno della tribù dei «Kikuyu» ha assalito ed ucciso a pugnalate un bambino di quattro anni, tale Andrew Stephens, mentre giocava col suo triciclo nel cortile della propria casa nei pressi di Nairobi.

L'assassino, catturato tre ore dopo, ha confessato che nella mattina aveva prestato il giuramento dei Mau Mau e si era impegnato a decapitare un europeo. Il povero bimbo era figlio di un ufficiale della R.A.F.

Quotazione delle valute stamane a Borsa chiusa

Milano, sabato sera.

Nel settore dei titoli azionari stamane non si sono conclusi affari, nè su piazza nè con fuori piazza. Si attendono notizie da Roma circa la prima di contatto degli esponenti dei comitati direttivi con gli ambienti ministeriali. Sembra confermato che il ministro del Tesoro, al quale per legge spetta la vigilanza sulle borse valori, non era stato messo al corrente del progetto presentato dal Sindaco delle Finanze.

Qualche scambio abbastanza attivo si è registrato stamane, come ieri pomeriggio, nel settore delle valute sulla base dei seguenti prezzi informativi: sterlina oro 6000-6100; marengo svizzero 4600-4700; sterlina unitaria 1710-1750; dollaro blu 635-637; franco svizzero 148,25-148,75; franco francese 172,50-173,50; oro fino 722-726.

CRONACA CITTADINA

DECIMO ANNIVERSARIO DEL SACRIFICIO

I fucilati del Martinetto

3 aprile 1944. Son trascorsi 10 anni dal giorno in cui, da un'aula del Tribunale di Torino, otto uomini ascoltarono la lettura della sentenza che li condannava a morte. Il generale Giuseppe Perotti, Arrigo Giachino, Paolo Braccini, Quinto Bevilacqua, Massimo Montano, Giulio Biglieri, Franco Balbis ed Eusebio Giambone, componenti il primo comando militare regionale piemontese, accolsero impassibili il tremendo annuncio e dimostrarono la fermezza dei loro ideali con un solo grido: «Viva l'Italia!».

Quarantott'ore più tardi, alle 7 del 5 aprile, i condannati varcavano il portone del Martinetto, diretti all'angusto cortile delle fucilazioni. Avvisati dalla stessa calma, il generale e i suoi compagni — intellettuali e operai di diverse ideologia politica, che avevano in comune però l'amore per la Patria — si allineavano faccia al muro, dinnanzi al plotone. Dopo pochi istanti, le raffiche chiudevano, con la loro vita, uno dei più gloriosi episodi della Resistenza.

L'Italia stava pagando il duro prezzo della rinascita.

Il gen. Giuseppe Perotti

Il decimo anniversario dell'olocausto di quegli eroi, sarà commemorato domani alle ore 11 al Martinetto, con una cerimonia alla quale interverranno le maggiori autorità cittadine e delegazioni di combattenti e partigiani.

Lunedì, decimo anniversario della fucilazione, una Messa in suffragio degli otto martiri sarà celebrata alle 10 nella chiesa di S. Carlo, per iniziativa degli ufficiali del Genio ferroviari.

L'eroico ed indimenticabile sacrificio del generale Perotti e dei suoi compagni sarà celebrato domani, oltre che a Torino, in varie località del Piemonte. A Forno un corteo si recherà a deporre corone di fiori al monumento dedicato a tutti i Caduti della guerra di Liberazione. Dal balcone del Municipio, l'on. Calamandrei pronuncerà un discorso. Interverranno alle manifestazioni anche due delegati della «Resistance française».

A Cumiana, nel quadro delle celebrazioni commemorative del decimo anniversario della Resistenza, saranno ricordati i 51 ostaggi fucilati per rappresaglia dai nazisti il 3 aprile del 1944.

Il comandante partigiano «Pepò Andrea» parlerà durante una cerimonia a Baraggero, durante la quale saranno consegnate medaglie ai parenti di nove fucilati. Una manifestazione partigiana si svolgerà anche a Venaria.

GLI INQUILINI IN ALLARME ABBANDONANO LE CASE DEI DINTORNI

Panico in via Mercanti per l'incendio di un colorificio

Drammatico salvataggio: una donna prigioniera fra le fiamme

Un furioso incendio è scoppiato stamane in un negozio di vernici di via dei Mercanti 8. Alle ore 9,00 nell'esercizio si trovavano il commesso Giacomo Peretti, di 28 anni, intento a preparare una soluzione a base di alcool presso il banco di vendita, l'impiegata Elda Broccardi chine, nel suo ufficio, sulla macchina calcolatrice, ed il proprietario Felice Pettinio in procinto di uscire.

Il commesso — così ha dichiarato agli agenti del Commissariato di P. S. Moncenisio — mentre afferrava una bottiglia contenente alcool a 90 gradi, per un banale incidente se la lasciava sfuggire dalle mani. Il flacone cadeva a terra e si spaccava urtando contro il ferro di un martello che si trovava sul pavimento, proprio fra i piedi del Peretti.

Immediatamente l'alcool, con una forte detonazione, si incendiava. Con una rapidità fulminea le fiamme provocavano lo scoppio di altri barattoli di solvente custoditi in un ripiano del banco di vendita. Il Peretti aveva appena il tempo di porsi in salvo che già le fiamme si erano propagate alle scatole ripiene di barattoli di vernice alla cellulosa. La scena che si presentò subito dopo durò appena pochi secondi: il Peretti si precipitò verso l'uscita e gridando chiamò aiuto. Alcuni esercenti che hanno il negozio proprio di fronte al colorificio, accorrono. Non hanno bisogno di chiedere spiegazioni: sanno perfettamente che ogni barattolo di vernice può trasformarsi in una bomba. Occorre gettare fuori del negozio la maggior quantità di merce. Le fiamme sviluppano un calore intensissimo, ma gli animosi non si danno per vinti e, in quando il pericolo reistere, lavorano a portar via bidoni e latte di solventi e vernici.

L'impiegata Elda Broccardi

Ad un tratto si ode un grido: «Fuori tutti. Stiamo per saltare in aria». Un istante dopo un'esplosione fortissima: le vetrine vanno in frantumi; immense lingue di fuoco si allungano sulla strada. La folla, composta soprattutto di donne che si erano recate a fare la spesa, indietreggia, poi si mette a fuggire in generale. Urlando e urlandosi, tutti cercano scampo, correndo verso via Barbaroux e via Garibaldi.

Ecco che al colmo la sirene degli automezzi dei Vigili del fuoco, in arrivo a tutta velocità. Il loro intervento è provvidenziale: nella confusione, i coraggiosi che avevano tentato di portare in salvo gli infiammabilissimi barili di vernice, non hanno potuto accorgersi che una donna è rimasta prigioniera delle fiamme. E' un'impiegata del colorificio, la signora Elda Broccardi. Al momento in cui il fuoco stava invadendo il locale si trovava nell'ufficio, una piccola cameretta dalla quale si può uscire solo passando per il negozio.

Alcuni vigili sfondano a colpi di scure i vetri di una finestra della stanza, che dà verso via dei Mercanti. Di qui la donna viene fatta uscire, svenuta ed in preda ad un pauroso choc nervoso. A braccia, la Broccardi viene portata nella vicina macelleria. Solo dopo una mezz'ora la poveretta si riprende, ma resta in preda ad un vero collasso di nervi.

Intanto i Vigili hanno messo in azione le lance: potenti getti d'acqua vengono rovesciati nell'interno del negozio, divenuto una enorme fornace. Altre squadre corrono al piano superiore, dove le fiamme minacciano l'alloggio della famiglia Perona — i cui componenti per fortuna non erano in casa —, un magazzino di pellitteria della signora Teresa Bocca ed un deposito di farmaceutici dove sono accatastati materiali infiammabilissimi ed esplosivi. Dopo una mezz'ora di lavoro intenso, finalmente le fiamme sono domate ed ogni pericolo è eliminato. Sul posto giungono il Commissario della P. S. Moncenisio e l'assessore Chiarotti, per rendersi conto personalmente di quanto è accaduto.

Il proprietario del negozio, signor Felice Pettinio, di 42 anni, ha dichiarato di non essere in grado di precisare l'entità dei danno. Si presume che esso si aggiri sui 5 milioni, coperto da assicurazione.

I vigili del fuoco puntano le lance nell'interno del negozio

Echi di cronaca

FER ogni cosa il suo arredamento. Per l'arredamento di ogni casa, Barocco, via Valperga Caluso ang. v. Belfiore 43. Facilitas.

CARABELLA MOBILI - Vasta esposizione Ratan, Bottiton, mobili vari, c. Garibaldi 6. T. 882-709

COLOSSALE VENDITA MOBILI, Camere, tinelli, cucine. Facilitazioni. Corso Mercadanti 210.

IL CLAMOROSO CASO DI CUMIANA

Come si difende il medico condotto

Grande impressione ha suscitato la pietosa vicenda della sposa morfinomane che è tuttora degente alle Molinette

La drammatica vicenda della giovane sposa di Cumiana intossicata da stupefacenti ha destato viva emozione e pietà in tutto il paese. Mentre i carabinieri, che ieri hanno proceduto al sequestro dei registri delle due farmacie della zona stanno svolgendo accurate indagini per accertare la reale consistenza dei fatti denunciati dall'ufficiale sanitario di Cumiana dott. Notarantonio, in città l'opinione pubblica si è divisa in due opposte fazioni.

Alcuni giustificano l'operato del medico condotto dott. Ferrero, il quale (trovandosi di fronte ad una intossicazione cronica avrebbe saputo a fin di bene prescrivendo alla paziente dosi il più possibile ridotte di «nefedina» al fine di evitare con una brusca interruzione un collasso che certo quasi sempre avviene e cui, se si è verificato anche in questo caso, confidiamo il malato a gesti disperati.

Altri invece sostengono che il sanitario ha abusato dei suoi poteri discrezionali lasciandosi prendere la mano dalle pressanti e sempre maggiori richieste della giovane donna.

Come si difende il dott. Ferrero? Il professionista molto considerato e stimato nella zona prosegue la sua consueta attività di medico condotto. Coloro che hanno potuto avvicinarlo si dichiarano certi della sua buona fede, e agiva per il meglio alla luce del sole. Il caso è lui affidato era grave e complesso. Trovarsi di colpo la donna quando il malato si trova nelle condizioni della giovane Caterina Lano è una vera e propria tentazione al suicidio. Il medico, in questi casi, può contare, come si verifica nella sua pratica di tutti i giorni, sulla stessa collaborazione della polizia la quale si limita a sorvegliare i tossicomani per evitare che possano divenire un autentico pericolo sociale».

I sostenitori del medico citano, a sua difesa, il fatto che egli si era rivolto alla Mutua per chiedere come doveva comportarsi di fronte a quest'annosa cronica per la quale si rendevano necessarie la continua prescrizioni di stupefacenti. La denuncia dell'ufficiale sanitario di Cumiana è giunta prima della risposta dell'Ente mutualistico cui apparteneva la Lano.

La donna è tuttora ricoverata alle Molinette. Smaltito l'effetto dei barbiturici coi quali ha tentato di togliersi la vita e cessato lo choc nervoso provocato dal drammatico gesto, la Lano, fra qualche giorno, sarà dimessa dall'ospedale.

LA CORAGGIOSA CAMERIERA DI RIVOLI RACCONTA...

"Così sono sfuggita alla stretta dei banditi!,,

La domestica, Assunta Lazzaro, descrive i tre aggressori

I carabinieri di Rivoli hanno continuato questa mattina le indagini per identificare i tre che ieri tentarono una rapina nella casa del possidente Antonio Marocco, in via Alberto da Rivoli 10. Indagini estremamente difficili per diversi motivi. In primo luogo la domestica del Marocco, Assunta Lazzaro, di 43 anni, che ieri, con grande abilità e coraggio, riuscì a mettere in fuga i rapinatori, non è in grado, per l'emozione provata in quel momento, di descriverli con sufficiente approssimazione; inoltre, nessun altro ha potuto assistere i tre quando, essi, spaventati, si sono dati alla fuga per le vie di Rivoli. Non bisogna dimenticare che ieri era giorno di mercato e le strade, quindi, erano affollatissime: l'allarme si è propagato per visti e, in quando è possibile reistere, lavorano a portar via bidoni e latte di solventi e vernici.

Ad un tratto si ode un grido: «Fuori tutti. Stiamo per saltare in aria». Un istante dopo un'esplosione fortissima: le vetrine vanno in frantumi; immense lingue di fuoco si allungano sulla strada. La folla, composta soprattutto di donne che si erano recate a fare la spesa, indietreggia, poi si mette a fuggire in generale. Urlando e urlandosi, tutti cercano scampo, correndo verso via Barbaroux e via Garibaldi.

Ecco che al colmo la sirene degli automezzi dei Vigili del fuoco, in arrivo a tutta velocità. Il loro intervento è provvidenziale: nella confusione, i coraggiosi che avevano tentato di portare in salvo gli infiammabilissimi barili di vernice, non hanno potuto accorgersi che una donna è rimasta prigioniera delle fiamme. E' un'impiegata del colorificio, la signora Elda Broccardi. Al momento in cui il fuoco stava invadendo il locale si trovava nell'ufficio, una piccola cameretta dalla quale si può uscire solo passando per il negozio.

Alcuni vigili sfondano a colpi di scure i vetri di una finestra della stanza, che dà verso via dei Mercanti. Di qui la donna viene fatta uscire, svenuta ed in preda ad un pauroso choc nervoso. A braccia, la Broccardi viene portata nella vicina macelleria. Solo dopo una mezz'ora la poveretta si riprende, ma resta in preda ad un vero collasso di nervi.

Intanto i Vigili hanno messo in azione le lance: potenti getti d'acqua vengono rovesciati nell'interno del negozio, divenuto una enorme fornace. Altre squadre corrono al piano superiore, dove le fiamme minacciano l'alloggio della famiglia Perona — i cui componenti per fortuna non erano in casa —, un magazzino di pellitteria della signora Teresa Bocca ed un deposito di farmaceutici dove sono accatastati materiali infiammabilissimi ed esplosivi. Dopo una mezz'ora di lavoro intenso, finalmente le fiamme sono domate ed ogni pericolo è eliminato. Sul posto giungono il Commissario della P. S. Moncenisio e l'assessore Chiarotti, per rendersi conto personalmente di quanto è accaduto.

Il proprietario del negozio, signor Felice Pettinio, di 42 anni, ha dichiarato di non essere in grado di precisare l'entità dei danno. Si presume che esso si aggiri sui 5 milioni, coperto da assicurazione.

TEMPERATURA DI OGGI

MINIMA + 4,3
MASSIMA + 10,4

Il Bollettino Meteorologico segnala inoltre i seguenti dati: temperatura media 7,8; ore 8 di stamane 8,4; umidità 63 %; pressione 720,7. — Previsioni: Sereni annuvolamenti. Visibilità buona. Venti forti sui monti. Temp. media stazionaria.

Echi di cronaca

TACCUINO. — IL SOLE sorge domani, domenica 4 aprile (94-271) alle ore 6,5; tramonta alle 18,29. — LA LUNA nasce alle ore 8,5; tramonta alle 20,47. —

OGGI INAUGURAZIONE DELLA 23ª MOSTRA FELINA

Una gara di bellezza tra i divi dei gatti

Tre graziosi esemplari di gatti d'angora di pochi mesi

Centocinquanta gatti d'ogni razza, provenienti da tutti i paesi d'Europa (un divissimo, Kiva Chaco è addirittura giunto in aereo dagli Stati Uniti) si sono radunati nella galleria Metropolitana per la 23ª Esposizione Internazionale Felina organizzata dalla sezione piemontese della E.F.I. L'inaugurazione avverrà oggi alle 16, alla presenza di tutte le autorità cittadine; il pubblico potrà visitare i felini fino alle 19 di stasera e domani, sia nel mattino che nel pomeriggio.

Novanta premi saranno assegnati agli esemplari più belli e pregiati della varia categoria: vi sono gatti che sembrano usciti da un quadro surreale, come certi persiani tutti azzurri, occhi compresi, e gatti marmorizzati, felicioni dal pelo sericeo e lunghissimo pertino semi domestici.

Un strano incidente si è verificato questa mattina, sparandosi un colpo alla tempia con un fucile da caccia. Il suicida è Giuseppe Cravero, di 69 anni, abitante con la famiglia a Settimo, in corso Regio Parco. Da circa venti anni, il Cravero era afflitto da asma bronchiale e da disturbi di cuore, che in questi ultimi tempi si erano molto aggravati.

Questa mattina alle 9,30, dopo una notte resa insonne da terribili attacchi del male, decideva di farla finita. Attendeva che la moglie fosse uscita, staccava dal muro il fucile da caccia, se lo appoggiava alla tempia destra e faceva partire un colpo. La detonazione richiamava i figli del Cravero, che abitano nello stesso alloggio, ed altri inquilini: tutti si prodigavano attorno all'uomo, che giaceva in una pozza di sangue, ma ogni soccorso era inutile.

Un muratore si ferisce cadendo in una botola

Un muratore che lavorava alla demolizione di uno stabile in via Trana 6, è precipitato dall'altezza di circa cinque metri, fecendosi gravemente. L'incidente è avvenuto alle 9 di stamani. Il trentenne Pietro Germanetti, abitante a Chernasco, poneva, inavvertitamente, un piede in una botola del pavimento, precipitando al piano sottostante e battendo rovinosamente il capo e la schiena. Il muratore venne trasportato all'ospedale San Vito dove i sanitari gli riscontravano varie ferite alla testa.

Un caso medico in Corte d'Appello

Paralizzata da un'iniezione

Una malata fa causa per i danni all'ospedale di Verbania - I giudici ordinano il risarcimento

Un caso incontestato di responsabilità colposa è stato esaminato dalla Prima sezione civile della nostra Corte di Appello. La signora Giovanna Bagnati dimorante a Suna di Pallanza si trovava degente, il 6 marzo 1951 all'ospedale di Verbania in seguito ad operazione di appendicite. L'intervento aveva avuto esito regolare. Il giorno 8 successivo, mentre l'infermiera Fernanda Bonalumi la praticava una iniezione di sulfamidici, avvertiva una fitta acutissima che la fece precipitare in un «ahi, ahi» di intenso dolore. La infermiera provvide subito a massaggiare i glutei della paziente, ma purtroppo in conseguenza del fatto si rivelarono gravi. L'ammalata dovette sottoporsi, per tre mesi, a cure elettriche essendo sopraggiunta una paralisi dell'arto inferiore destro.

La Bagnati, per ottenere il risarcimento dei danni, citò in giudizio, col patrocinio dell'avv. Calvi, l'ospedale Civile di Verbania rappresentato dal suo presidente, avv. Martinetti. Questi obiettò che la iniezione era stata fatta con le cautele suggerite dalla scienza medica negando che la ricorrente avesse dato alcun segno di dolore e chiese quindi di essere assolto.

Seguì una complessa istruttoria durante la quale furono interrogati numerosi testimoni. La perizia medico-legale accertò, a favore della infortunata, una invalidità permanente del 35 per 100. Il Tribunale di Verbania condannò l'Ospedale a corrispondere alla signora Bagnati la somma di circa 2 milioni riconoscendo provata la responsabilità dell'infermiera la quale «doveva pur sapere che nella regione glutea passa il nervo sciatico che non bisogna colpire nè con l'ago nè col liquido, specie quando si tratta di un farmaco come quello che si stava iniettando. L'urlo di dolore della paziente avrebbe dovuto indurre l'infermiera ad accertarsi, seguendo i canoni della normale prudenza, che l'ago aveva seguito la esatta direzione e, se del caso, ripetere la puntura in altra parte».

L'Ospedale di Verbania presentò ricorso in appello, per mezzo del suo difensore avv. Montel, sostenendo, che non risultava provata la imperizia della infermiera mentre — secondo la consulenza tecnica di parte — appariva più attendibile la ipotesi che il liquido iniettato fosse giunto a contatto del nervo sciatico per il suo scorrere lungo gli spazi connettivi. Quando la malata aveva lanciato il proteso grido di dolore, non era più possibile porre rimedio al fatto compiuto.

La Corte (Pres. Motta, relatore Grosso) con una motivata sentenza, ha confermato in linea di diritto la decisione del Tribunale di Verbania riducendo soltanto la misura del danno a 2 milioni e 800 mila lire che l'Ospedale dovrà corrispondere alla signora Bagnati. Quest'ultima in la vicenda avrà un seguito in Cassazione.

Stamane a Settimo

Vecchio suicida con la doppietta

Un pensionato si è ucciso questa mattina, sparandosi un colpo alla tempia con un fucile da caccia. Il suicida è Giuseppe Cravero, di 69 anni, abitante con la famiglia a Settimo, in corso Regio Parco. Da circa venti anni, il Cravero era afflitto da asma bronchiale e da disturbi di cuore, che in questi ultimi tempi si erano molto aggravati.

Questa mattina alle 9,30, dopo una notte resa insonne da terribili attacchi del male, decideva di farla finita. Attendeva che la moglie fosse uscita, staccava dal muro il fucile da caccia, se lo appoggiava alla tempia destra e faceva partire un colpo. La detonazione richiamava i figli del Cravero, che abitano nello stesso alloggio, ed altri inquilini: tutti si prodigavano attorno all'uomo, che giaceva in una pozza di sangue, ma ogni soccorso era inutile.

PRIME DELLO SCHERMO

TOPAZE al MAFFEI

MILANO SERA... in un mondo [illegible] il nostro non le leggi dei disonesti, di quelli che bolgono il denaro agli altri. Fernandel ha uno standard di resistenza e lo rispetta fedelmente...

LA NOTTE... Fernandel è un Topaze difficilmente mi diverte sempre. Si dirà: e la censura?

GIORNALE DI TRIESTE... Arrivano i film proibiti. Tale è il caso di Topaze. A proibirlo, a tagliarlo o emendarlo e modificarlo la censura farebbe una pessima figura.

POPOLO NUOVO... sul piano morale non è l'ideale una pellicola troppo romanzabile...

CORRIERE DI NAPOLI... questo film ha camminato assai lentamente per giungere a noi. Fernandel appare un Topaze inusperabile...

GAZZETTA SERA... una pellicola gradevole e amarognola allusiva a certa parte bacata della società moderna.

UNITA'... solo i piccoli pescicani sono disonesti. La grande corruzione viene ritenuta e riconosciuta retribuita...

GAZZETTA DEL POPOLO... la storia del provenzalino onesto che sarà temuto solo quando diventerà un briccone.

MOBILI ARREDAMENTI
Piazza Solferino 5 AMMA

BOMBONIERE
COMUNIONI E NOZZE
ICAT Via Accademia Albertina 1 Via Mazzini 11

INFORMITALIA
qualsiasi informazione
indagine o ricerca ovunque
Via Don Minzoni 14 - TORINO
Telefono 51904

Battesimo della "1100„ familiare

Il «club indossatrici» ha partecipato alla presentazione della «1100 familiare»

La «1100 familiare» è entrata ufficialmente nel mercato automobilistico italiano. La bella vettura, destinata per le sue caratteristiche a un sicuro successo, è stata presentata ieri durante il «buffet» offerto dalla Fiat allo «Sporting Club». L'hanno tenuta a battesimo una stuolo di belle ragazze del «Club delle indossatrici», i giornalisti della stampa specializzata e non, con un pubblico vario e mondano fra cui si erano Walter Chiari e il giocatore Ferrario. Gli invitati, ricevuti dall'ingegnere Brinatti, direttore della Filiale Fiat di Torino e dal dott. Postelli, direttore del Servizio Stampa, hanno potuto ammirare e provare i primi esemplari.

La «Familiare» è una ingegnosa ed elegante derivazione dal giovane ceppo della «Nuova 1100». La nuova vettura differisce da quella normale soprattutto nella carrozzeria, che consente una capacità davvero di primo piglio pur conservando le caratteristiche di una vera e propria berlina. Può trasportare quattro-cinque adulti e due bambini più il bagaglio.

PASSATEMPI

RIPORTO

	DON		FU	
MÀ		CON		TÀ
	ETA		A	
NO_2		CO		NA
	ETA		CUI	
NO		VE		TI
	JI		FRA	

Le sillabe seguenti riportate nelle caselle vuote daranno, con le altre già scritte, una frase di P. Veron.

av - co - co - da - di - oc - for - gi - ma - mol - na - nau - nu - so - su - ta - ti - u

Soluzione del giuoco precedente: Di 7 lettere: Biscine; Isolato; Piscare; Ostaria.
Di 3 lettere: Ci; Ce.

SPETTACOLI

Teatro ALFIERI
Lunedì 5 corr., ore 21,15, la Direzione del Teatro Alfieri presenta
I BALLETTI DI SUSANNA EGRI
Prenot. alla Stampa e «Lazzetta»

"CHATHAM"
Bar Cabaret - Via T. Rossi 2
Strepitoso successo della coppia internazionale
Gamucci & Kelly
e della cantante Sud-Americana
Jovita Luna

Taverna-tta Bar Scotriare
YONGA
LA TENERE NEGRA
danzatrice di film hollywoodiani per la prima volta in Italia
Stasera e il suo balletto
Orchestra Allegretti

IPPODROMO MIRAFIORI
Domani, ore 15
CORSE AL TROTTO
Premio Ente Prov. Turismo
LIRE 450.000

Teatro Alfieri — Questa sera, alle 21, e domani alle 16,30: «Madama Butterfly» con il soprano Toshiko Hasegawa. Domani, alle 21: «Traviata» con Ivana Tosini. Dirige il maestro Mario Braggio. Lunedì sera, balletti di Susanna Egri.

ASTOR
Non cercate l'assassino
con JOHN PAYNE
EVELYN KEYES

DORIA
Un grande *Technicolor*
SOGNO DI BOHEME
(La vita di Grace Moore)
con KATHRYN GRAYSON
MERV GRIFFIN

LUX
GLI ORGOGLIOSI
(Les orgueilleux)
con MICHELE MORGAN
GERARD PHILIPE

VITTORIA
ALLARME A SUD
in Gevacolor
con Giana Maria CANALE
Lia AMANDA
J. C. Pascal, E. von Stroheim

REPOSI
Ancora un grande successo dal CINEMASCOPE
TEMPESTE SOTTO I MARI
technicolor 20th Century Fox
MONETE WAGNER
Terry Moore - Gilbert Roland

frigoriferi BOSCH

Nuovi modelli 1954 con portina bar e porta burro. Gruppo ermetico silenziatissimo.
Garanzia anni 3
Assistenza diretta ai clienti
Caudano VIA C. FELICE, 98 TORINO

Baravero arredamenti
Via Valperga Caluso ang. Via Belfiore 43
TORINO

ELTEB ELETTROTECNICA COCIRIO & C. s.r.l.
RESISTENZE CORAZZATE: in tubo alettato, in tubo di rame, in tubo di acciaio inossidabile, in tubo di piombo, in potenza e forme a richiesta.
TORINO - VIA PETTINENGO, 10 - Telefono 280.301

Affittasi appartamentino

Il telefono non aveva pace:
— Pronto?
— Pronto. Ho letto sul giornale l'avviso riguardo a quell'appartamentino di piazza di Spagna. Mi vuol dire, per favore, di cosa si tratta?
— E' un appartamentino tipo studio artistico, con lucernari, doccia e cucinino.
— Senza finestre? Non c'è la vasca da bagno?
— No, doccia e lucernari.
A questo punto, qualche volta, la conversazione veniva interrotta con disappunto e malagrazia incredibili. A volte, invece, si sentiva una pausa, subito seguita da una ripresa delusa:
— Ah, scusi, grazie... — Oppure, tanto per non troncare il discorso: — Quand'è che lo si può vedere?
— Ogni giorno dalle 10 alle 13 e dalle 16 alle 19. — Era chiaro, però, che con quella voce, fatta-si improvvisamente scorsa, non si sarebbe combinato un bel nulla.
Appena posato il ricevitore, l'apparecchio ricominciava a trillare: — Pronto?
— Pronto. Senta, a proposito di quell'appartamentino di piazza di Spagna... Di quanti vani è composto?
Salvo pochissime varianti, con un automatismo e una monotonia che la scimmivano, Nora continuava a ripetere a tutti le medesime cose: — No, non c'è il bagno, c'è la doccia. Sì, il cucinino.
Le reazioni erano sempre diverse, contraddittorie, imprevedibili.
— Ci sono i lucernari? Benissimo. E dove guardano?
— Mah, il cielo.
— Ah, giusto. Senta, e c'è lo stanzino per la donna?
— No, l'appartamento non è adatto per una famiglia.
— E ahi le dice ch'io abbia una famiglia?
— Sì, volevo dire, non è un appartamento borghese.
— Cosa le fa pensare, scusi, che io sia un borghese?
— Niente di male. Intendevo che può servire a una persona sola; uno signora, uno scapolo, un artista.
— Io sono solo e nessuno può affermare che non sia un artista. Lo voglio vedere.
Era lampante che nemmeno a quella voce pungigliosa, irritabilissima, Nora avrebbe ceduto il suo studio di pittrice, dove aveva lavorato per tanti anni e dove aveva conosciuto la Roma artistica, qualcosa di successo si resto della città ma di intrinseco al suo spirito.
Ora ch'ella doveva trasferirsi a Milano, con quei luminosi ambienti aperti da arcate rinascimentali e i mobili di pregio, le lampade amiche, i vasi *Bleu de Chine*, ricolmi dei fiori della Trinità dei Monti, a Nora pareva di dover affittare il suo cuore.
Dopo quell'avviso sul giornale, che metteva sul mercato l'intimità del suo rifugio, lei stessa aveva autorizzato quasi due milioni di voci irrompere in un silenzio vivificato soltanto dallo stormire dei lauri del Pincio o dal trascorrere delle nubi, al di sopra dei lucernari. Ed erano voci estranee, stonate, voci petulanti, aggressive, timide anche e gentili, insinuanti, a volte persino galanti, come quella dalle note basse, vibrate che, facendolo indugiare più del necessario al telefono, le aveva detto: «Il suo modo di parlare, la sua voce m'interessa... Quand'è che la potrò conoscere?».
Incontri e scontri, richiami che ella stessa aveva sollecitato con quel dannato *Affittasi appartamentino*. «E, scusi se, perché no *pied-à-terre* o addirittura *garçonnière*? Parlare meglio a non parlare con tanti peli sulla lingua», aveva detto chiaro e netto un tizio che aveva le sue proprie esigenze e pochissimo tempo da perdere.
C'era di che arrossire, di che infuriarsi. Invece, ci voleva pazienza e, «Pronto? Sì, è un appartamentino di tre vani, con doccia e cucinino». Ingabbiata, martirizzata dalle stesse inevitabili parole, Nora si aggrappava talvolta all'idea di noleggiare un pappagallo o di incidere addirittura un disco. Dopo le immancabili spiegazioni, la voce rauca, automatica, simile a quella che dà l'ora esatta, avrebbe potuto ripetere all'infinito: «Dalle 10 alle 13, dalle 16 alle 19».

* *

Se avesse dovuto ricevere le visite di tutta la gente che s'era presa la briga di telefonarle, sarebbe stato necessario mettere un metropolitano alla porta. Ma, le persone che hanno del tempo da perdere, non sono sempre conseguenti alla noia e alla curiosità che le incalzano. Così, al posto della paventata folla, Nora vide sfilare nello studio, una processione spossata, che con le sue osservazioni balorde, profanava la singolarità del luogo.
Alla presenza di tutti quegli estranei, i mobili antichi, assorti in raccolte armonie, ebbero riverberi ombrosi, da misantropi. Al continuo aprirsi e richiudersi delle porte, i vasi *Bleu de Chine* parvero impallidire al rischio di cadere in pezzi. E i quadri modernissimi, appesi alle pareti o in lavoro sui cavalletti, gridarono attraverso il dissidio dei loro colori, una profonda inquietudine *intrinseca*.
Nora percepiva la vibrazione negativa di tutte le cose, parlava a monosillabi e pensava che quella sofferenza, quella esperienza, le avrebbero suggerito il soggetto per un quadro, dove, la dolorosa necessità di affittare lo studio, avrebbe trovato una quieta liberatrice in trasfigurazioni irrazionali, ma strutti, vere.
Mobili contorti, vani fuggenti, teste dalle espressioni assurde, allucinate. Sì, soprattutto le teste, le opinioni, le idee fisse di tutta quella gente, avrebbero ossessionato la tela.
Quegli occhi spalancati, quelle fisionomie ottuse, reclamanti, curiose, quei sorrisi beffardi, agitavano ormai nel suo animo problemi umani ch'ella non aveva ancora affrontato. Non importava se nell'osservare i quadri la gente si beffava del suo modo illogico di rappresentare la vita. Ma, il signore grasso, ch'era comparso dopo colazione e aveva girato per lo studio con aria ispettiva, cercando anniosamente un apparecchio igienico, che proprio non c'era, e sul funzionamento del quale aveva intrattenuto Nora in lunga dissertazione, era troppo contraddittorio, troppo bello, per non mandarlo a mente con burocrazia e tondo com'era. E la ragazza che faceva del cinema ed all'ultimo piano di quella romantica casa di piazza di Spagna, avrebbe preteso trovarvi la piscina, meritava di venire scaraventata dal tetto in effigie, figura volante, chimerica. Certo, un quadro non avrebbe potuto contenere tanti personaggi, tante opinioni. Ce la voleva una sola.
L'anno dopo l'altro, una mattina, capitarono due signori, cappello a lobbia e aria da plutocrati, e Molto carino. Molto interessante», disse il primo cappello arrotando l'erre. «Ma, mancano i tappeti. Come si fa, abitare una casa senza tappeti?».
«Basta metterceli», osservò Nora stringendosi nelle spalle.
«Impossibile. Qui ci vogliono, almeno, due milioni di lire di tappeti», e se ne andò disgustato, lasciandosi dietro aria di povertà e di mortificazione.
Subito si fece avanti il secondo cappello dall'inclinazione disinvolta e curiosa autorevole:
«Ah?! — fece, osservando la pittrice e lo studio con compiacenza — Divertente... Molto divertente...».
Rinfrancata, Nora obiettò:
«Mancano soltanto i tappeti».
«I tappeti? — gridò con raccapriccio il secondo cappello, mentre un lampo sinistro gli attraversa di sotto alla falda. — Ma, per carità. Ndji di tarme. Veicoli di malattie. Non voglio tappeti in casa, io. Già questi mobili ci mi danno fastidio. Non si potrebbero sostituire?».
Ed ecco arriva la signora che vuol farci l'acetilene. Giovane, elegante, piuttosto carina, gira intorno uno sguardo delirato:
«Veramente originale — esclama. — E... Bello questo cornò. Tremavo all'idea di un appartamento arredato con mobili moderni». C'è un tono di repulsione, quasi di orrore nella sua voce. Ma, in quel mentre, la maestra coreografa, che per essere arrivata seconda, aveva atteso in disparte, avanza con passo danzante, fa una piroetta intorno a se stessa: «Che noia questi vecchi mobili... Io ho bisogno di spazio» dice e se ne va lasciando nella mente di Nora una carica sfuggente e la tentazione di pensare all'eventualità del suicidio... Ma, dopo altre sconcertanti esperienze, tra cui quella dei *bulli*, che in quel sacrario, vorrebbero portarci le donne, e quella del ladro prestigiatore, che volatilizza i sopramobili, mentre l'impossibilità di trovare la casa concordante si fa sempre più disperata e la stanchezza diventa veramente mortale, succede come nelle fiabe Cinquare la fata benefica. E' una signora alta, bruna, pallidissima, reca in mano un mazzo di giacinti color lilla e li porge con un sorriso smagliante: «Per me?», chiede Nora sbigottita. «Per lei, — sussurra la sconosciuta guardandosi intorno come se si sentisse finalmente arrivata dopo affannose ricerche: — So quanto sia difficile ricevere degli estranei, specie per un'artista».
Nora pensa che per un gesto di poesia, si può ben dire salva la vita.

Aurea Timèus

In occasione del Festival del Cine, sono convenuti a Cannes turisti da tutto il mondo. L'obiettivo ha colto una ragazza che corre felice, sull'assolata spiaggia

La Lollobrigida a Cannes in abito bianco accollatissimo

Celato agli sguardi indiscreti «il più bel busto d'Europa» La presentazione di «Le grand jeu» e il ritiro del film di Cayatte - Gli accordi conclusi al congresso della televisione

Nostro servizio particolare

Cannes, sabato sera.

Nella sala di proiezione del Palazzo del Festivals continuano a susseguirsi i lunghi e corti metraggi in programma.

La presenza di Gina Lollobrigida — che i francesi considerano una delle più straordinarie attrici europee e chiamano intimamente *Lollò* — ha creato quell'atmosfera di entusiasmo e quasi di follia collettiva che ben pochi «divi» riescono a suscitare in questo paese abituato alle celebrità di ogni specie. Un assembramento di gente che applaudiva e chiedeva autografi ha circondato e assediato la Lollobrigida dal momento dell'arrivo fino all'ingresso nel palazzo del festivals, cioè per cinque ore. Nell'hôtel Carlton per non essere soffocata ha dovuto fuggire per un passaggio sotterraneo (quello di Rita e Adi ai bei tempi nei quali i fotografi e i reporters li inseguivano). Ha molto cortesemente aderito all'invito di Lola Robert di parlare a Radio Montecarlo, assicurando attraverso il microfono tutti i suoi ammiratori che sarebbe tornata a Cannes venerdì per presentare il film di coproduzione italo-francese *Le Grand Jeu*, come infatti è avvenuto. Portava un abito bianco accollatissimo e anche questo rafforzato accorgimento, che celava agli sguardi indiscreti «il più bel busto di Europa» (perfino anteposto, qui, alle floride forme della *Marilyn* nazionale, le cui sculture sono generose quanto totalitarie) ha stimolato, se possibile, l'entusiasmo dei francesi.

Emozione ha suscitato la notizia che il film di Cayatte: *Avanti le diluge* (che ha scatenato tante polemiche nella città dove è già stato proiettato) veniva ritirato. In realtà si tratta soltanto di un rinvio: la pellicola che avrebbe dovuto passare lunedì sarà proiettata mercoledì pomeriggio, dietro richiesta dei produttori, mentre si attendono i giovani protagonisti e i cineasti fanno qualche opportuno taglio.

Il congresso della televisione, riunito sotto l'egida dell'Unione Europea della Radiodiffusione, si è chiuso domenica a Cannes, dopo cinque giorni di discussioni e proposte.

Nei loro accordi i delegati hanno considerato il pronto inizio di una serie di *reportages* di vasta risonanza: una visita al Vaticano (su iniziativa della R.A.I.), un Versailles, sulla Regina d'Inghilterra e infine i servizi sulle partite di calcio della Coppa del Mondo che si svolgeranno fra il 16 giugno e il 4 luglio. Si eseguiranno anche dei *reportages* filmati nei diversi Paesi che sono membri dell'Associazione europea di Televisione. Queste informazioni sono state date alla stampa dal direttore francese della Radiodiffusione e Televisione, D'Arcy.

m. r.

DETTO FRA NOI
Il «responsabile» questo sconosciuto

Lettera del signor Vincenzo Della Casa, Benevento:

«Un giovane laureato costruttore), per meglio esercitare la sua professione, decide di comperarsi una piccola automobile. S'iscrive a un corso di guida e arriva, senza troppe difficoltà, al giorno dell'esame. Ma quel giorno capita un disastro, per colpa d'una marcia inglese: la vettura imbocca precipitosamente un vicolo e va a infrangersi nel negozio d'un calzolaio, bruciando il proprietario che lavorava dinanzi al bicchetto. Sul capo del giovane nessuno piovono guai senza fine, secondo lui, chi deve esser considerato responsabile dell'accaduto: l'esaminando o l'esaminatore? La prego, signora, di voler gentilmente rispondere».

*Come no! I cani, sono pericolosi davanti: possono mordere. I cavalli e gli asini sono pericolosi dietro: possono menar calci e imprimerti i connotati dei loro zoccoli sulla fisionomia. Invece, le automobili sono pericolose davanti e dietro, poiché lanciano indifferentemente il pedone dalla parte del cofano e da quella del bagagliaio. Ecco cosa ovvio e chiunque abbia da fare con cani, cavalli e automobili non dovrebbe ignorarlo. Penso quindi che un esaminatore, nel momento stesso in cui grida: «Marcia indietro!» debba prepararsi le conseguenze del suo ordine e tener d'occhio la manovra, per evitare che la macchina, fornendo sui suoi passi come un cieco a boomerang», penetri nell'incrocio dei negozi e degli eventuali diabattini. Su questo avviso, chi deve rispondere dell'incidente è, in altri termini, riposare per sempre il ciabattino fu quale, tra l'altro, non denunciò nemmeno dal fatto che il suo investitore fosse medico, trattandosi, come si è detto, d'un ginecologo)? Si considerò che l'esaminando non sapeva ancora se gli avrebbero permesso di guidare l'automobile e, proprio per saperlo, si era sottoposto all'esame di guida. Potevano le sue responsabilità di cattiva precedere il momento in cui l'esaminatore lo avesse considerato idoneo a circolare liberamente (e forse calamitosamente) su quattro ruote per le strade del mondo? A lume di logica ritengo di no. Ma forse, a lume di codice, tutto cambia. La legge ha un suo modo per scrivere alla cosiddetta verità, alla cosiddetta giustizia; e, specie nella determinazione della responsabilità, questo modo è formalmente sommario e, talvolta, fatalmente empirico. Ricordo un duplice accidente che ebbe per teatro, anni fa, una strada delle Alpi marittime e, per protagonista, un giovane «chauffeur» che, prendendo una curva troppo stretta, aveva spinto verso la roccia un pedone, il quale non era sopravvissuto a quel duplice contatto. La patente del giovane risaliva a soli quindici giorni; ma nessuno pensò di prendersela con chi gliela aveva accordata e con chi, sulla garanzia di una guida tanto recente, gli aveva permesso di guidare un camion su un percorso difficile. Molto ampliamente, la magistratura si recò sul luogo, per una ricostruzione del fatto. L'imputato dovette risalire su un camion e, dinanzi ai rappresentanti della legge, ripetere la funesta manovra. Il che egli fece senza indugio e alla propria maniera, schiacciando due gendarmi. Naturalmente, fu condannato per il primo omicidio; e nessuno pensò di addebitare il secondo alla magistratura.

Che vuol farci, signor Della Casa? La ricerca della responsabilità è cosa tanto ardua e sottile che persino il primo giudice della storia umana dovette procedere alla spicciativa: infatti, espulso dall'Eden la famigerata coppia di colpevoli e non fece nulla all'astuto serpente benché avesse parecchie Eva della sua bellezza, invogliandola a specchiarsi negli occhi di Adamo.

Lettera di «Giovine famiglia», Genova:

«Buon Dio, signora: mio marito, presa una grossa sbornia con gli amici, ha trascorso la notte abbracciato a una panchina, rincasando solo all'alba in compagnia d'un agente. Che debbo fare?».

Nulla, cara. Non è il caso, mi sembra, d'ingelosirsi d'una panchina.

Lettera dei signori A. Borgogno, di Torino; Carla Ontani, di Alessandria; «Un professore», di Santhià; V. Morabito, di Livorno; F. R., di Brescia:

«Ho scritto per tre volte (e quattro, e cinque, e dieci) alla Commissione per... all'Ufficio di... Mai un segno di vita. E sì che, ogni volta, ho accluso il francobollo per la risposta. E' ammissibile che dal pubblici funzionari disconoscano le regole della più elementare cortesia? E come debbiamo chiamare un'Amministrazione statale che non paga i debiti e non risponde neppure alle lettere?».

Si potrebbe chiamarle Nini, o Cinci, o Pupa. Ma probabilmente questi canzonatissimi non approderebbero a nulla. Tanto vale, allora, chiamarla col suo vero nome, Burocrazia, e dirle senza preamboli: «Signora. Che lei castini (o annoghi nell'acceso delle pratiche) gli scritti di quelli — e sono tanti — grazie ai quali vive, paga ancora; l'indifferenza o la malagrazia stanno al burocrate come il guado sta alla chiocciola. Ma che i francobolli contenuti nelle lettere vengano da lei distaccati, conservati e utilizzati per altra corrispondenza, questo, signora, ci sembra troppo; non è più scortesia, non disonestà; è un sotto il nome di appropriazione indebita. Sì, la supplico: lei non tavola non ci scrivi più moduli e registri; sui registri non figurano che numeri e voci. E' assai difficile, per chi appartiene alla razza umana, impersonare quei «numeri» e trasformarli negli accorgimenti, nelle volontà e nei desideri dei veduti, nei ministeri, nei pensionati che rappresentano (tutti) la pazienza, qualche volta, qualche volta, un'attesa, da cinque, da sei, da dodici anni, della pensione, l'indennizzo, il sussidio, soccorso); è assai difficile dare un timbro a quelle «voci» e udirne, magari nel sonno, le recriminazioni, le suppliche e le invettive! Ma noi, signora, conosciamo i suoi limiti e non le chiediamo di darsi; pretendo di non prendere consiste nell'incollare quei francobolli ai buoni indirizzate ai legittimi proprietari e contenenti, ah Dio! magari, null'altro che un piccolo, angolino cosmo di ricevuta.

Lettera della signora Alida G., Bologna:

«Ho trentasei anni, sono stanca, depressa e senza più gusto a niente! Mio marito è costretto, dal suo lavoro, a viaggiare di continuo: passi che stiamo lontani col, sette settimane per volta. Lo soffro terribilmente di questa solitudine che, fra l'altro, mi costringe a una vita monotona e ristretta. Non avendo neanche un'amica (ed in quanto alla difficile trovarne una stavolta) cui sfogarmi con confidenza al giardini; mai un amore, mai una svago! Invece mio marito, quand'è fuori non si lascia divertimenti perché star sulla libreria in casa. Io da fidarle in lui, ma ciò non m'impedisce — lo amo tanto — d'esser tormentata e triste da morire! Vorrei che mio marito, qualche volta, mi conducesse con sé (potrei affidare la bimba a mia cugina), ma lui ritiene per via della spesa e la non mo insistere; d'altronde qual è il mio danno principale: far la moglie o la madre?».

Una donna non si sposa per rimanere sempre sola. Ma se le circostanze la obbligano a vivere come una moglie di marinaio o di esploratore, bisogna ch'ella s'installi in quel genere di vita, cercando di arredarla il meglio possibile. Una moglie di marinaio si abitua ad attendere, non permettendo alla noia o all'angoscia di divorarla viva. Se che suo marito, quando la nave tocca i porti, scende a terra per darsi alla pazza gioia (D'altronde perché non dovrebbe farlo?). Così anche essa impara a bighellonare, magari frequentando altre mogli di marinaio. Poi impara ad avere idee personali, prendere delle decisioni da sola, ordinare il tempo a suo talento, allevare i figli alla sua maniera. Anche le situazioni apparentemente meno invidiabili offrono qualche vantaggio. E una potrebbe essere questa: che, con un marito-quasi-mai-a-casa, l'amore conserva più a lungo il suo profumo che non con un marito «perennemente a casa» senza contare la sottile irritazione che deriva a una donna dalla continua presenza d'un uomo — sia pure squisito, o anche adorato — dalle sue costanti ingerenze nelle questioni domestiche e dalla forza d'una personalità che toglie aria a qualunque altro, intorno a sé).

Si armi dunque con volontà e coraggio, e far lo «moglie di marinaio», signora Alda. Occorre volontà per strappare all'isolamento l'una bimba di cinque anni e una compagnia deliziosa; ma non può essere l'unica compagnia d'una giovane donna), per farsi delle amiche (in mancanza d'una perfetta, cerchi di averne parecchie qualcuna), per partecipare alla vita, uscire, muoversi, sentire delle voci umane, nutrire il proprio spirito; occorre volontà per farsi meglio comprendere e ascoltare dal marito (si capisce che deve accompagnarlo in viaggio, di tanto in tanto) Il denaro investito in felicità e ricordi è attimamente speso). Quanto al coraggio, cara, lo servirà a sopportare tutto il resto.

Lettera del signor Francesco, Laiguaglia:

«Non conoscendo gli usi mondani la prego, tanto per mia norma, d'esserci precisa su queste punte: quando si va al funerale di qualcuno che ha lasciato detto «né fiori né corone», che cosa si deve portargli?».

Una scatola di cioccolatini.

Scrive la signora Eugenia L., Torino: «Ho 55 anni, vivo con una pensione-vecchiaia di cinquemila lire. A conforto della mia miseria e della mia solitudine non ho che un cane, Ali, che vive con me dal 1947. Sino allo scorso anno ho pagato regolarmente la tassa (lire 1283 da versare in tre rate), ma ora mi trovo nell'impossibilità di farlo. Cara signora mi aiuti! Non posso separarmi dal mio caro, fedele compagno; ma se non riesco a pagare... lei sa, nevvero, quel che succede?». Sì, lo so. Per mille lire non pagate, l'esattore pignora e vende tutto (il caso dei poveri; invece, nelle case dei ricchi, non tocca nulla. Si può frodare impunemente il fisco per miliardi, come usano certi marchesi e mai non si può frodarlo per 1239 lire (anche se l'imposta sul cane è una clamorosa ingiustizia. Perché una collana di diamanti non viene considerata un lusso e un fedele volpino sì? Onorevole Vanoni, tassi i gioielli e ci lasci gratuito l'amico cane). Comunque, signora, stia tranquilla: su Ali vegileremo io e i lettori. Se qual a chi gliel'o tocca. - Preciso, *Chivasso*: Una raccolta assente, ha moltiplicato le lettere inevase e i miei torti. Me un po' di pazienza e farò ammenda con tutti.

Clara Grifoni

Tyron Power e la moglie, Linda Christian, si recano ad assistere a una «prima» a Hollywood

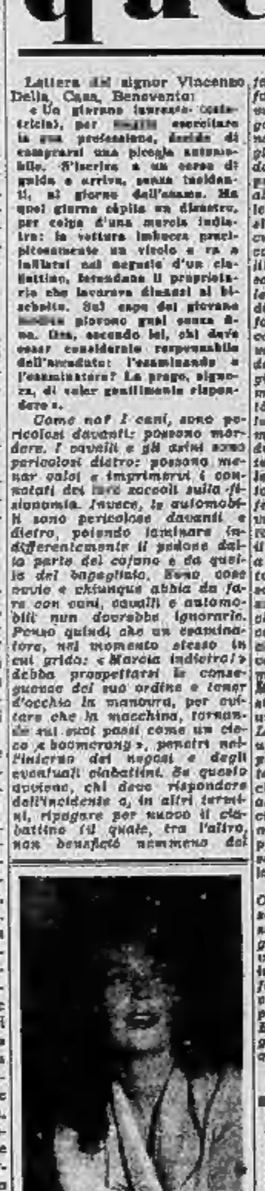

La diva della danza Lodmilla Tcherina è considerata una delle cinque più belle donne del mondo

ALLA SBARRA LO SQUARTATORE DI METZ

Massacrò la moglie e la tagliò a pezzi

L'ex-impiegato postale commise il nefando delitto per potersi risposare - Furono le sue due figliole a denunciarlo alla polizia - Ma il cadavere sfregiato non è stato mai ritrovato

Parigi, sabato sera.

Marcel Kaiser, ex controllore all'ufficio postale di Metz, che il giovedì santo del 1945 uccise e poi tagliò a pezzi la moglie, Fernande Neuvier, è comparso ieri mattina di fronte ai giurati della Corte di Assise della Mosella a Metz. Il cadavere di Fernande, nascosto a suo tempo dall'assassino in un crattere di granaio nei pressi di Magny, non è stato mai trovato dalla polizia.

Il delitto fu commesso nove anni or sono. Allora Marcel Kaiser, aveva 38 anni. Egli abitava a Metz, con la moglie e le due bambine, Colette e Denise. A pochi chilometri da casa sua a Nancy, egli aveva un'amante, Ginette Masson. Costei minacciava di lasciarlo se egli non si fosse divisa dalla moglie.

Kaiser propose allora alla moglie la separazione; ma Fernande rifiutò. Gli disse chiaro e tondo che non avrebbe mai avuto né separazione, né divorzio, per via delle bambine. Diviso così tra i doveri coniugali e il desiderio di compiacere l'amante Kaiser, dopo aver per qualche tempo esitato, si decise. Una notte, il giovedì santo del 1945 era rientrato tardi da uno dei suoi frequenti viaggi a Nancy. La moglie lo rimproverò, come al solito.

Senza dire una parola, Marcel scese in cantina, prese un martello e risalì nell'appartamento con l'arma nascosta sotto la manica della camicia. Fernande in quel momento stava cucendo, in cucina... Il primo colpo la fece cadere dalla sedia. Kaiser allora corse a chiudere la porta della camera delle figlie. Quando tornò colpì ancora la sua vittima selvaggiamente. Dopo di che stese il corpo esanime sulla tavola e cominciò il suo lungo lavoro di anatomia.

Il cadavere venne diviso in sette pezzi. Egli tentò dapprima di bruciarli nella caldaia del riscaldamento centrale, ma cambiò idea. Prese i resti della moglie e li chiuse in due pacchi postali e li nascose provvisoriamente in un armadio. Poi confessò le cose al fratello Gustave. Assieme a lui, nel cuore della notte, trasportò i due sacchi in riva alla Seille e li gettò in acqua. Il giorno di Pasqua, infine, non soddisfatto di tale «sistemazione» ripescò i due sacchi e andò a seppellirli nel cratere di Granata nei pressi di Magny.

Da quel giorno Marcel e la sua amante Ginette iniziarono un perfetto accordo la tanto attesa vita in comune. Ginette divenne per le figlie di Kaiser — Colette e Denise — come una seconda madre. Solo sei anni più tardi le due bambine, che hanno oggi 16 e 17 anni, cominciarono a interessarsi all'oscuro dramma della sparizione della madre. Esse notarono che la matrigna portava all'anulare la fede della loro mamma. In seguito ricordarono che la sera del famoso giovedì santo, il padre le aveva chiuse in camera. Questi primi sospetti vennero comunicati alla polizia che in breve si convinse della colpevolezza del Kaiser e ordinò il suo arresto.

«Ne avete messo del tempo» esclamò Marcel Kaiser agli agenti che andarono ad arrestarlo. Senza opporre agli confessò il suo delitto. Frattanto in sei anni il cratere di Granata, dove i resti della vittima erano stati gettati, è stato colmato da una gran quantità di terra. Invano le sbalorditi hanno tentato di riportare alla luce il corpo della povera vittima.

La circostanza che non si sia rinvenuto il cadavere rende perplessi i giurati della Corte d'Assise della Mosella. Del fatto Kayser sembra approfittare. Al suo ingresso nell'aula ieri egli aveva un'aria riposata, era calmo; fissava il presidente con uno sguardo leggermente ironico. Gli fu chiesto perché durante il periodo di detenzione, egli avesse tentato di produrre più di una discolpa di false testimonianze per provare che sua moglie era ancora in vita dopo il 1945. Kaiser ha risposto: «Era per far passare il tempo». Su questa battuta si è chiusa la prima udienza del processo.

OROSCOPO

DOMENICA 4 APRILE

Gli Astri: Luna congiunta a Venere, trigono a Urano, sestile con Saturno e opposizione a Nettuno. Possibilità di vincere e ottenere buoni risultati. Tipi: **Ariete, Toro e Vergine.**

Ariete: sforzi che produrranno buoni inquadramenti. Soddisfazioni per la supremazia imposta di colpo.

Toro: tenace opposizione che non potrete risolvere subito. Ogni cosa sarà rimandata al altro giorno.

Vergine: allegria per un compromesso fruttuoso che assicurerà miglior avvenire.

Oroscopo per i Gemelli: sforzi e diplomazia che apriranno il cammino. **Cancro:** viaggio, spostamento, chiamata che vi darà buone occasioni di avviamento lavorativo. **Leone:** fatti che saranno presentati sotto una nuova luce. **Bilancia:** commedianti e impostori che vengono smascherati in tempo. **Scorpione:** falsi sostenere con buoni parimi imbottiti. Lo sprego di energie sarà veramente inutile. **Sagittario:** dovrete frenare al massimo il vostro e accelerare la corsa perché altri vogliono arrivar prima. **Capricorno:** possiamo che questa volta sarà utile nel gioco che avete in mente. **Acquario:** avanzamento provvidenziale che vi farà correre come un bolide. **Pesci:** fallo occasione di costruire un'amicizia delizioso per l'allontanamento.

LUNEDI' 5 APRILE

Gli Astri: Luna in Toro in sestile a Urano e Mercurio con la opposizione di Saturno. Tribolazione per l'invidia di persone giovani. Inutile che si fanno sfumare con la forza. **Tipi: Cancro, Sagittario e Acquario.**

Cancro: incontri e decisioni nei rapporti affettivi sotto buona stella, specialmente dopo le 12. Dovrete pure accettare la offerta.

Sagittario: raccoglimento e meditazione significativi.

Acquario: evitate umido e freddo ai piedi. Pretesioni che saranno più che una benedizione del cielo. Buono per vasare scritti e opere.

Previsioni per l'Ariete: allarme al cuore per la caduta di una donna. Toro: telefonata o lettera che vi allarmerà senza conseguenze. Gemelli: qualcuno matisci dai quali dovrete guardarvi e difendervi senza farvene accorgere. Leone: la follia di una giovane sarà compromettente. Vergine: evitate che la ritirata sia precipitosa, ma donna. Bilancia: inganno alle porte sotto il manto della semplicità e della concordia. Scorpione: spionaggio, informazione che vi lascerà perplessi e sbalorditi. Capricorno: stretta di mano che sarà un impegno a nuovo. Felice appuntamento. Potrete consolidarvi come con un contratto nella borsa.

L. Palamidessi

SPETTACOLI A TORINO

TEATRI E RITROVI

Prenot. biglietti Italiana La Stampa via Roma ang. Berrino, tel. 50.418

Alfieri: ore 21,15 «Madama Butterfly», Toshiko Hasegawa, M° Braggio.

Cairoli: Gervi ore 21,15: «Metallurgiche Tiscornia» di V. Marucchio.

Gobetti: Comp. Piem. Bondi, ore 21,15: «La fuggiasca» di G. Bondi. Novità.

Metropolitan: 16,30 Marionette Gianduja: «Biancaneve e 8 nani»

Al Fiorile Club (p. Solferino, tel. 42-823): ore 16,30-19; 21-1 Di Nunzio, M. Cavanna, R. Vigna.

Bruno, ex-Saletta: ore 21 danze.

Castellino: 17 e 21 Rosa Ciot.

Fare Club: ore 17-21 Buscaglione

Fauno: café chantant Medici 112.

Gaudio: 16,30-21 Orch. Silvestro.

Gay: 17 e 21 4 Orch. Angelini.

Hollywood: ore 21 Orch. Labardi

La Perla: 16,30-21 Russo, Jenny Sandra, Trio Happy Singers.

Mastrapponcini Dante ore 21-24.

Nirvana Danze 21 Orch. Rancino.

Principe 16,30-21 Cantora-Peirone

Rinaldi, via Volta 6, ore 21 danze

Smeraldo Club, Golfo 3, t. 683-470 21 due orch. Balocco e Lanfranco

Trocadero: 17 e 21 Succ. Zardi.

Winter Eden, p. Statuto, 16,30-21

Augustus Club: 22-5 danze stir. Chatham v. T. Reni 3 dalle 22 all'alba Bar Caberet. Attr. Carletto Columbia Dance, via Gallo 5 bis, tel. 60-143. Attr. Orch. Armand.

Dadone ore 21-4 Danze, Arie varie, Orchestra Lana.

Esiarti Club v. Cavour 6, t. 44-780 Campi, «The Old Time Nights».

Le Perroquet, via Gallo 15, telef. 62-083, Orchestra Cuban Boys.

Taverneita Bar Scalpice, via Amendola 10, t. 47.533, Arte varie.

Tennis Velleriano aperti, t. 772-136.

Teatri e ritrovi di domani

Alfieri: 15,30 «Madama Butterfly», 21,15 «La Traviata». M° Braggio

Carignano: Cervi, 15,30 e 21,15: «Metallurgiche Tiscornia» di V. Marucchio.

Gobetti: Comp. G. Bondi, 15,30 «La fuggiasca»; 21,15 «Canzoniere brutta presenza cercasi».

Metropolitan: 16,30 Marionette Gianduja: «Biancaneve e 8 nani»

Bruno, ex-Saletta, 16-21 danze.

Club Magenta 31: danze 16 e 21.

Nirvana: ore 15,00 e 21 Bandino.

Ippodromo Mirafiori: ore 15 Corse al trotto.

CINEMATOGRAFI

Ambrosio: «Schiava e signora», Susan Hayward, Charlton Heston

Ariston: «Sansone» tecnicolor con Gary Cooper.

Astor: «Non cercate l'assassino», John Payne, Evelyn Keyes.

Augustus: «Tempi nostri» di A. Blasetti con Da Sica e Totò.

Corso: «Il Cavaliere di Brigantino Alberto Ruschel, Marisa Prado.

Doria: «Sogno di Bohemme in 3-D».

Edelweiss: Greyson, Mary Griffin.

Lux: «Gli orgogliosi», Michèle Morgan e Gérard Philipe.

Nazionale: «Tempesta sulle Ande» Metro-Cristallo: Esther Williams, Victor Mature, Walter Pidgeon in technicolor: «La ninfa degli Antipodi».

Nazionale: «Tempesta sulle Ande» Metro-Cristallo: Esther Williams, Victor Mature, Walter Pidgeon in technicolor: «La ninfa degli Antipodi», Matinèe ore 10,30.

Repubblica: «Tempesta sulle Ande» in technicolor, in Cinemascope, Robert Wagner, Terry Moore, G. Holand

Torino: «Donne proibite» L. Darnell V. Curtese L. Padovani. A. 18

Vittoria: «Allarme a Sud» G. M. Canale e Lia Amanda.

Alexandra: Uomini preferiscono le bionde. M. Monroe. Schermo panor.

Alpi: «Il prigioniero di Zenda» in tecnic. S. Granger, D. Kerr.

Capitol: «Uomini preferiscono le bionde». Monroe. Schermo panor.

Fara Uomini preferiscono le bionde. Monroe, J. Russell. Sch. pan.

Gladiatori: Pena amore e fantasia.

Gina Lollobrigida, V. De Sica.

Hollywood: Pena amore e fantasia Gina Lollobrigida, V. De Sica.

Ideal «Interamente femminile» G. Rogers e Comp. Riv. Vanni-Bianchi-Locatelli 16,15 e 21,15.

La Perla: «Destinazione Mongolia» tecn. Widmark, Don Taylor.

Maxim: «Un giorno in Pretura» Alberto Sordi, Silvana Pampanini

Nazionale: «Signora omicidi», E. G. Robinson, P. Lombard.

Principe «Pane amore e fantasia» Gina Lollobrigida; V. De Sica.

Statuto: «Un giorno in Pretura» Alberto Sordi, Silvana Pampanini

Astri: «Lilì» technicolor, Leslie Caron e Mel Ferrer. Apert. 10.

Ciri «Violante imperiale», colori.

Mignon Attanasio cavallo vaneglio Olimpia: Cavaliere valle solitaria

Pax «Marchio rimanente», technic. F. Nuova Figli maschi tori, tec.

Regina Più comico spett. mondo

Romano «L'oro dell'amore», Comp. Riv. Alfredo Adami 16,16, 21,15.

S. Felice: «3 piccole parole» Red Skelton, Vera Ellen, tech. Ap. 16

Esperia: Giuseppe Verdi, technic. Cressoy, A. M. Ferrero, G. André

Italiano: Principessa di Bali, tec. B. Crosby, B. Hope, D. Lamour.

Mirafiori: «L'oro dell'amore».

Vinaiuolo Cavalleria rusticana col.

Eliseo: «Arrivò l'alba» Gene Tierney e Clark Gable.

Fréjus Duello nella foresta, tech. R. Widmark, Rivista Gigi Rafties

Nuovo: «I perseguitati» Kirk Douglas, Milly Vitale.

S. Paolo: «Gli uomini che mascalzoni» Walter Chiari, A. Lualdi.

Corallo: «Donne al vento» tech. Esther Williams, Jean Evans.

Eridano: Maschera di cera, colori

Radium: Modelle di fuoco, tech. Skelton, Rivista Colori-Sbarra.

Rosini: «Pupa nel tempo», V. Vento: «Trinidad» Rita Hayworth e Glenn Ford.

Astra: «Arrivò l'alba», C. Gable

Bernini: «Scaramouche» tecnico. Stewart Granger, Eleanor Parker

Excelsior: Cavaliere valle solitaria tecnic. Alan Ladd, Van Heflin.

Odeon: «Sialag 17» technicolor.

Start: «Traditore di Fort Alamo» tecnic. con Glenn Ford. Ap. 18.

Adua: «Nuvola nera», tecn. Var.

Aurora: «Pirata yankee» tecn.

Brenta Canzoni cam. cam. tech.

Partino: «Perdimondo» e Comp.

Riviera Girardi-William 21,15.

Savoia: «Comandante Johnny» Nord Sopra do della 9 punta Ginetti

Palermo: «Vacanze romane» Peck

M. Parco: «Lilì» tecn. L. Caron

Sociale: Marito per Anna Zacchi

Baretti: «Elio» technicolor.

Colosseo: «Gli uomini che mascalzoni» Walter Chiari, A. Lualdi.

Italia: «Destino» Comp. Riviera Simone-Ciabotto ore 20,16.

Lingotto: Vedova allegra, tecn. Lana Turner, Fernando Lamas.

Moderno: «Indisputata pistolera» tecn. «Ultima tappa assassini».

Nizza: Prigionieri palude, tecn.

Plemonte «Vacanze romane» Peck, A. Hepburn, Schermo panoramico

S. Carlo: «Viva la rivista».

Spezia: «Vortice colori, Silvana Pampanini, M. Girotti, Apert. 15

Alba: «Il prezzo del dovere», Robert Taylor, Eleanor Parker.

Arpello: «Tempesta

La donna massacrata a colpi di sbarra nella sua villa

A Sanremo si cerca l'uomo cui la vittima affidò una cassetta di valori

Stamane nuovo interrogatorio dell'egiziano e sopraluogo a "La Rondine,,

DAL NOSTRO INVIATO

Sanremo, sabato sera.

L'ultimo filo di speranza per i carabinieri che svolgono le indagini sull'uccisione di Maria Parodi, è rappresentato da quella singolare figura di egiziano fermato ieri, o meglio, come precisano i carabinieri, trattenuto a disposizione. Lo straniero, cioè Marcello Bekar, è stato sottoposto stamane ad un nuovo lungo e stringente interrogatorio che, a mezzogiorno, non era ancora finito.

Egli ha ripetuto la versione già data ieri sul luogo del delitto: è entrato a Villa Rondine poco prima di mezzogiorno, ma ne è uscito quasi subito, cioè alle 12,10. Ma se dice la verità, chi è allora l'uomo che Margherita Capponi, una vecchia di 72 anni, ha visto accanto al cancello della villetta alle 12,50? L'assassino, indubbiamente. Ma la Capponi, purtroppo, ne ricorda vagamente solo pochi e comuni caratteristiche fisionomiche: era un tipo alto, distinto. Niente altro.

Ieri, a confronto con l'egiziano, la donna vi è dimostrata alquanto esitante e, in definitiva, non è riuscita a riconoscerlo. Il confronto ha segnato un punto di vantaggio del «fermato» che, d'altra parte, avrebbe a sua difesa anche la mancanza di un movente.

Non si riesce infatti a capire quale motivo di odio o di rancore potesse avere non lo Parodi che — a quanto sembra — ha visto l'altro ieri per la prima volta, e con la quale aveva instaurato una semplice contrattazione per l'affitto del piano inferiore della villa. L'egiziano aveva avuto l'indirizzo della Parodi da un'agenzia di affari di via Carli, ed è qui che i carabinieri si sono recati per rintracciare lo straniero. Il Bekar è stato rintracciato in una pensione di via Roma, ove abita con la moglie e i figli. Non si è dimostrato sorpreso dalla visita dei carabinieri, anzi, avendo già letto i giornali, se la attendeva, ma si è detto piuttosto seccato per quello che egli ha definito un contrattempo.

Ieri per lui non è stato un giorno fortunato: poco prima della visita dei militi, egli si era recato alla Posta centrale del portafogli contenente 150 mila lire in dollari e del passaporto. Da notare che il furto, secondo il Bekar, sarebbe avvenuto alle 12,10. Se questa circostanza risultasse vera, costituirebbe per lui un eccellente alibi. E' certo che le sue dichiarazioni saranno accuratamente vagliate: se l'egiziano riuscirà a dimostrare di essere estraneo alla vicenda, i carabinieri si troveranno allora a brancolare nel buio. Un delitto di cui non si riesce ancora a stabilire con precisione il movente, si presenta sempre molto difficile da risolvere.

Il dott. Payni, procuratore della Repubblica a Sanremo, che ha la responsabilità della istruttoria, dovrà compiere una lunga e difficile indagine nel passato della vittima, accertare l'esatta consistenza del patrimonio lasciato dal Ferrari, l'uomo con il quale la Parodi ha vissuto per venti anni; scoprire le ragioni di dissenso fra la Parodi e gli eredi, cioè i tre figli del Ferrari e della moglie. Si ritiene ancora di rinvenire: che cosa contenga la cassetta di sicurezza che il Ferrari aveva in banca e dallo stesso «estinta» poco prima della morte! Valori o documenti? Forse il contenuto di quella cassetta racchiude la chiave del mistero.

A questo punto procediamo per ipotesi; anzi, è bene precisare che si tratta soltanto di voci. I valori od i documenti usurati in possesso della Parodi dopo la morte dell'amante, avrebbero stati ripresi in una piccola cassaforte. Sembra che la donna non si fidasse di tenerla nella sua villa, presso di sé. La polizia ritiene che la Parodi si sia rivolta a persona di sua fiducia, affidandole la cassetta, in attesa che venisse definito in Tribunale la vertenza fra lei e gli eredi del Ferrari.

Se è vero che la donna intendeva mettersi d'accordo con la moglie ed i figli del Ferrari, si può presumere che, il giorno del delitto alla ricevette il «fiduciario» nella sua abitazione, per farsi consegnare la cassetta. A riprova di ciò sta il fatto che la Parodi aveva preparato il pranzo per due persone, pasto che naturalmente non fu consumato.

Un figlio del «croupier» Malgarini — colui che per primo scoprì il delitto assieme ad Angelo Raffanini — mentre transitava in via Nazario, davanti a Villa Rondine, quel lunedì 22 marzo. La Parodi e l'uomo erano seduti presso un tavolino, sul terrazzo antistante l'ingresso della villa. Le voci erano concitate, pareva che i due stessero litigando.

Le indagini sono indirizzate ora ad accertare quanto vi è di vero circa l'esistenza della misteriosa cassetta. Potrebbe essere una cosa destinata a mutare completamente il corso delle indagini. Ma se un mistero di verità esiste in questa supposizione, l'opera dei carabinieri risulterebbe grandemente facilitata.

a. b.

Maria Parodi trovata cadavere con il cranio fracassato

Lo studio dove è stata assassinata Maria Parodi

Due operai travolti e maciullati da un treno

MILANO, sabato sera.

Una raccapricciante sciagura è costata stamane la vita a due operai della Ferrovia dello Stato. Mentre, verso mezzogiorno, con una macchina livellatrice stavano sui binari della stazione smistamento di Lambrate, per la normale operazione di rettifica lungo un tratto di rotaia, sopraggiungeva, proveniente da Venezia, il treno merci n. 134. I due disgraziati operai non udirono il segnale d'allarme lanciato da un manovale con una tromba (ed entrambi rimanevano travolti e uccisi sul colpo.

Essi sono: Alessandro Tenconi di 56 anni e Giuseppe Invernardi di 46 anni da Ospitaletto Bresciano.

I cadaveri, orrendamente maciullati dalle ruote della locomotiva, sono stati poi ricomposti e trasportati all'obitorio

Minatore italiano in Belgio ucciso da un masso

Liegi, sabato sera.

A Grace-Berleur, nella miniera di carbone del Bonnier, l'operaio italiano Domenico Scali è stato colpito dalla caduta di un masso ed è rimasto ucciso sul colpo.

GUIDA DEI FILM

SCHIAVA E REGINA (americano) — La vita di Jackson, colono, generale, senatore e finalmente presidente degli Stati Uniti, e di sua moglie, una divorziata, lungamente perseguitata da velenose calunnie. Film un tantino manierato, ma diligente, non privo di spunti spettacolari, e ben interpretato da Charlton Heston e da Susan Hayward.

GLI INCOSCIENTI (francese) — Un giovane medico francese, inabbrutitosi nel Messico e abbrutito dal rum, vero relitto di quello che fu un uomo, ritorna a nascere [illegible] alla benefica influenza d'una vedovella e alla scoppio d'un'epidemia per cui si rende necessario l'opera sua. Forte, crudamente veristico, e descritto da un soggetto di Sartre. Michèle Morgan e Gérard Philipe.

ALLARME A SUD (americano) — Un generale nordista, a guerra finita, continua a combattere per conto suo nel deserto africano. Il pericolo passo è provvisto, fra altre armi modernissime, di un micidiale «raggio verde». Una bislacca ragazzina, dalle Brigh con Strohelm fa un'involontaria caricatura di se stesso.

TEMPESTE SOTTO I MARI (americano in Cinemascope) — Una trama avventurosa non molto peregrina, ambientata in un villaggio di pescatori di spugne, diviso tra loro da una splendida concorrenza, è pretesto a splendide visioni subacquee avvalorate dal nuovo mezzo cinematografico.

O CANGACEIRO (brasiliano) — Un notevole film d'argomento brigantesco, dove i volti, i costumi e il paesaggio hanno dell'inedito e ci riescono assai interessanti. Un canovaccio violento e crunito, con qualche effettaccio; ma la complessa ressa del regista con drammatica vigoria. A noi sconosciuti ma bravi, gli attori.

FIN CERCATE L'ASSASSINO (americano) — Film, anche questo, per stomaci forti. Un ex-pugile, ridotto a fare l'autista di piazza, si trova coinvolto in un «giallo», trovandosi nel taxi il cadavere della propria moglie assassinata. Gangsters, bische, rivoltelle, caffè patibolari: i soliti ingredienti dal film di malavita, ma ben manipolati dal regista. Un inciso, ruditissimo John Payne e la febbrile Evelyn Keyes, sono i protagonisti.

SOGNO DI BOHEME (americano) — Il quasi invece è il classico decotto hollywoodiano, ma abbastanza piacevole all'occhio e all'orecchio. Narra (a canis) la vita di Grace Moore, famoso soprano, che dal nulla arrivò a cantare la «Bohème» al Metropolitan di New York. Gradino negli episodi, azzeccato nelle musiche, ha trovato un'ottima interprete in Kathryn Grayson.

LA NINFA DEGLI ANTIPODI (americano) — Grandioso film-rivista anch'esso a fondo biografico (la vita di una celebre nuotatrice) che rievoca gustosamente i fasti del famoso teatro Hippodrome di New York. Virtuosismi di nuoto e di danza, cascate d'acqua, fantasia di colori, e un ben concetto traliccio sentimentale. Esther Williams, Victor Mature e Walter Pidgeon.

Il nodo scorsoio

II. — *Il mattino dell'8 febbraio 1929, il postino del sobborgo nord della città di Dusseldorf incomincia il suo giro quotidiano. Giunto presso un giardino scorge una forma biancheggiante stesa sull'erba di un'aiuola. Recatosi a vedere, scopre che si tratta del cadavere di una bimba, di circa otto anni, straziato orribilmente da coltellate e bruciature. La bimba si chiama Rosa Ohliger, ed ha appunto otto anni. La polizia subito accorsa, stabilisce una stretta legame tra questo delitto ed un tentativo di assassinio commesso nella notte del 3 febbraio a Gerresheim, nel sobborgo est della città, da uno sconosciuto ai danni della signora Kühn che stava rientrando a casa sua. Aggredita dallo sconosciuto, la signora venne colpita a coltellate. Prima di svenire per il dolore e la paura, la signora aveva sentito che lo sconosciuto, mentre la colpiva selvaggiamente, mandava grugniti, proprio come un animale soddisfatto di aver afferrato la sua preda.*

In quel momento, quasi per un miracolo, arrivò una automobile. L'assassino si diede alla fuga e la signora Kühn, tutta coperta di sangue, dopo essere stata soccorsa potè riprendere conoscenza. Il suo aggressore l'aveva colpita con venticinque coltellate; per fortuna nessuna di esse era mortale, per cui la signora, curata a dovere, potè sopravvivere alla sua paurosa avventura. I periti, il giorno 8 febbraio, durante il loro esame stabiliranno che l'arma che ha colpito la signora Kühn era un'arma analoga a quella che era servita per uccidere la piccola Rosa. Il 2 marzo, l'operaio Rudolf Scheer, viene trovato sui marciapiede, poco discosto da casa sua, ucciso, assassinato da ventun colpi di coltello. Uno di questi colpi ha quasi decapitato il disgraziato, tanto è stato vibrato con forza e penetrato in profondità. Del resto l'assassino ha colpito con tanta furia selvaggia che in una delle ferite dell'assassinato viene trovato un frammento della lama, una lama d'acciaio che proviene da una forbice. La popolazione di Dusseldorf, già molto impressionata per i precedenti delitti commessi dal mostro, questa volta si inquieta veramente e chiede protezione alla polizia contro il terribile assassino che si comporta con le sue vittime con una ferocia selvaggia pari a quella di una belva. E per un mese, forse meglio la guardia alla sorveglianza moltiplicata della polizia, il mostro non si fa vivo e non succede più nulla. Il 2 aprile, verso la mezzanotte, una certa signora Fiske, alta e di statura robusta e muscolosa, come un uomo, si accinge a lasciare una cara amica presso la quale ha passato la serata. «Ho paura a vederti tornare tanto tardi a casa tua. Temo che ti possa fare qualche cattivo incontro. Dopo tutti gli assassini che si sono succeduti in questi ultimi tempi, Dusseldorf non mi pare molto sicura...» dice l'amica. La signora Fiske alza le spalle con noncuranza: «Chi vuoi che osi attaccare una donna robusta come me?», risponde ridendo e si mette in cammino con passo deciso. E' già un po' che cammina, ed ora si trova nei pressi della stazione di Ratingen-Ovest. Nessuno nella strada. No, s'inganna: proprio dietro di lei qualcuno cammina con passo affrettato. Un uomo la segue, cerca di raggiungerla. La

Il vampiro di Dusseldorf

signora Fiske, presa da improvvisa paura, accelera il suo andare; anche lo sconosciuto accelera; la signora ha così la sensazione che ora egli corra. Attorno la solitudine più completa, nessuna finestra illuminata, nessuna porta aperta. Presa dal panico, la signora Fiske comincia a correre anche lei. Ma l'uomo le è già alle spalle. Improvvisamente la signora Fiske si sente prendere alla gola, e a tutta prima pensa che l'uomo la abbia serrato le mani attorno al collo; invece si tratta di un laccio a nodo scorsoio che sta strangolando la povera signora. La malcapitata, cerca di allentare la stretta, di liberarsi dalla corda, ma l'uomo dà uno strattone violento e la signora Fiske dopo aver gettato un urlo straziante si abbatte svenuta sulla strada.

Segue: *Il ritrovo danzante nel bosco.*

PUBBLICITA' ECONOMICA
(Via S. Teresa N. 7)
Minimo 10 parole - Tasse 7 %. Di due inserz. dello stesso annuncio uno comparirà in un Numero del lunedì senz'aumento.

1 ANNUNCI COMMERC. L. 40 p.p.

COMMERCIANTE Bassi 21.000 trimestr. compra varia vendesi occasione. Telefonare 886-819. 1648

IMPRESARI Proprietario lottizzazione esternamente nuovi vecchi fabbricati con «Xendura», vernice americana lavabile, economica, durata eterna. Dimostrazioni gratuite. Vitali, Massena 28, tel. 48-196.

LEONCINO offresi trasporti accurati quattro giorni settimana. Massima garanzia serietà. Scrivere cassetta 4158, SPI, Torino.

MASTRI socio, verificate conti amministrativi, richiamano minore investità secondo vostre esigenze eventualmente aggiornarsi, Telefonate 5[illegible] 558-14.

OFFRO lavoro Faccio a casa lana automa 16/130, 4 cassetti, rullare. Scrivere specificando cassetta 4134, SPI, Torino.

PIALLATRICE metalli metri 1m1 circa compera Officina Milletti, Pinerolo.

PROFESSIONISTA recandosi Roma ogni quindici giorni accetta incarichi fiduciari. Scrivere cassetta 4149, SPI, Torino.

TREBBIATRICI Marshal 21000, pressaforaggi, perfetto ordine, lavoro. Carabio, Rivoli, telef. 274. F4365

2 ARTIGIANATO L. 20 p.p.

ACCURATE riparazioni macchine cucire domicilio prezzi miti. Telefonare pranzo 324-814. 13961

ANIMALI decenti, istruiti, teneri, moderni, rustici, grandi costruzione intelligenti. Lavorazione accurata. Tel. 82-735.

ANTIQUARIO fornisce, magnifico assortimento recentissimi grandi d'ogni epoca. Mercanzie in giornata, Via Cavour 17, (cortile). B3084

OFFICINA artigiana eseguisce lavori piastra, rulard, Canavese, case Regina 186. Telefono 770-169. F4284

3 SOC. CAP. REL. AZIEN. L. 40 p.p.

ADATTO signora trovi cedere o cessione o negozio articoli bimbo 5.000.000, retro Antichità, mobili assortiti, fitto mite. Scrivere cassetta 9155, SPI, Torino. Q1065

AFFARONE, causa trasferimento, cedo negozio alimentari piazza franca con alloggio. Miti pretese. Telefono 280-641. F4316

AFFARONE! Cedesi esportazione vini, alimentari all'ingrosso; zona commerciale Desima. Telefonare 824-330. J731

AFFARONE. Cedesi licenza generi palmare trasferibile ovunque. Tel. 89-681.

AFFARONE vendesi drogheria centrale. Causa testamento. Forte incasso. Telefonare ORE dalle 13 alle 16. Q3078

AFFITTASI CAMERA padrone cedesi spazio garage, affittasi. Trattasi proprietario muri Telefonare 884-110. F4080

ALBERGATORI bisogni cedesi il Grande Albergo ristorante Cavallino Bianco, Carrarino, Cinematik pagamenti a lunga scadenza. Proprietario Monticone, via Alfieri 6. L4307

ATTENZIONE. Cedesi piccola panetteria avviatissima 700.000 trattabili. Comodissima. Affittasi 42. F4178

ATTENZIONE! Gerenza rivendita pane centrale, mill preziso. Vergnano, telefono 88-661. B2254

AUTORIMESSA (50 mq. completi posteggi alle vetture) cedesi. Scrivere cassetta 6510, SPI, Torino. B3107

AVVIATISSIMO accessoriatore signora ex corso cede causa salute, mill preziosi. Telef. 775-730. F4122

AVVIATISSIMO centrale parrucchiere uomo, redditizio, cedesi. Scrivere cassetta 1976, SPI, Torino. B757

AVVIATO negozio pellicce unico sono rappresentati, oppure gerenza. Tel. 250-618.

AZIENDINA, facile gestione, redditizia nelle cessazione 100.000 dimostrabili, vendesi 500.000. Geom. Pedrola, tel. 883-097.

BLOCCAGGI recuperabile, firmas, trasferibile, bilanci, affidatrice. 500.000. Urgentissimo. telef. 82-065. B2084

BRUYETTATE vostro tino abbandonate deposito e collocamento ovunque assicurato avio grazie brevettazione. Interpellarci. Asti 32, Torino. L0082

CAUSA altri impegni cedo, 1.500.000, rappresentanza generi alimentari reddito almeno[illegible] Scrivere cassetta 4124, SPI, Torino L1644

CAUSA malattia cedo sartoria avviatissima. Telefonare 38-388. G1824

CAUSA partenza cedesi negozio pelliccerie Barriera Milano. Richiesta 700.000. Telefono 521-256. G1691

CEDESI avviatissimo negozio delle nuove ultime mode, anche garanzia. Scrivere cassetta 4123, SPI, Torino. L1643

CEDESI avviato negozio materiale elettrico 550.000 trattabili. Corso Raffaello 8. Telefonare 683-807, 26-718. G1648

CEDESI blocco 2.500.000 negozio profumeria drogheria, via Skender, affittasi per ragazza ed alloggio 3 camere [illegible] 30.000. Miglior[illegible] lunga locazione con permesso di cessione. Scrivere, telefonare pref. Boiti, via Lagrange 31. Telefono 43-803. F220

CEDESI collezione tre superplastici trasferibili. Agenzia Rocca, 17 Marzo 14, telefono 527-058. 1743

CEDESI cinema. Telefonare 384-215, mezzogiorno. B3010

CEDESI negozio oggetti casalinghi popolare zona industriale. Fiovani, Garibaldi 21. G1615

CEDESI parrucchiere misto. Corso Rimembranze 9, Torino. 1721[illegible]

CEDO avviatissima rinomata moto officina riparazioni licenza vendita quattro agenzie. Vecchiglia 2 pia. F1403

CEDO causa ritiro commercio esportazione ingrosso vini, 2.000.000. Telefonare 44-087. L4918

CEDO contrattisegno avviato lavanderia moderna, lucrativa lavoro. Tel. 61-617.

CEDO in blocco licenza per bottiglieria, superalcolici, frico, macchina espresso, conservatore gelati ed altro materiale; eventualmente anche scorta vino. Scrivere cassetta 6120, SPI, Torino. B3261

CEDO negozio confezionato, numero, maglierie merceria. Telefonare 35-909, ore pasti. B3078

CEDO officina rimessa motoscooters, motocarrozzette vendesi[illegible] Porta Nuova. Telefono 688-440. M2902

CEDO. 2.200.000, avviato negozio floristica intasso, alloggio, affitto mite. Telefonare 49-427. L4911

CERCASI persona conoscenza merceria, profumeria, bar. Lesi, via S. Salvario 5, Torino. B3109

CHIOSCO. Cedo affisso gelati bibite dolciumi frutta verdura. Corso Brunelleschi, Montgioverno. B3191

DISPONENDO locale capitalissimo vetrine negozio per licenza gelati interinale cerco socio oppure cessercolo interessante. Scrivere cassetta 3056, SPI, Torino.

DROGHERIA angolare, causa partenza cedesi, cresce[illegible] persona conoscendo macchina Recchelli, Alfieri 20. B810

ELETTRAUTO, piccola riparazioni auto, giovane, affittasi 14.000 mensili. Telefonare 35-311 T2584

FALEGNAMERIA (Torino Provincia) cedo. Esclusa mori. Lavoro garantito. Scrivere cassetta 6118, SPI, Torino.

FARMACIE, laboratori, assegno valori, compra-vendita, consolidazioni conto, inizio conduzioni, corrispondenze: Studio commerciale farmaceutico, Bertholdi 37, Telefono 685-018. B6118

FARMACISTI. Vendo collega compro cedo farmacie, APL San Matteo 28, Genova. 1814[illegible]

GABETTI, Pio V 3: cede autorizzazione nuova costruzione capacità 180 macchine, stazione servizio. Capitalizzazione anni 10. Prezzo 150.000 mensili 10.000.000.

GABETTI, Pio V 3: cede autorizzazione, stazione servizio, 50 macchine 6.000.000. Valendo proprietà muraria. 1694

GABETTI, Pio V 3: cede autorizzazione 20 macchine, stazione servizio, lunghissima capitalizzazione. Prezzo 50.000 mensili.

GABETTI, Pio V 3: cede panificio primaria mercato. Quintali 4 negozi. Alloggio signorile. 1698

GABETTI, Pio V 3: cede grandiosa caffè bigliardi. Città provincia Torino. Aggiare 10 aperture, incasso 50.000 giornaliere. Alloggio 9 vani: 11.500.000.

GABETTI, Pio V 3, cede esportazione, degustazione, drogheria superalcoolici. Posta Nuova, attrezzatura nuovissima, doppio ingresso 1.500.000. 1656

CERENZA o cedesi avviatissimo abbigliamento signora bambini centrale. Telefonare 682-063. L4436

GRANDO allevamento alla montagna 60 letti vendesi, rimettiamo, causa salute, facilitazioni. Telefonare ai Pini. 16679

GRISSINIFICIO avviatissimo in Milano, reddito mensile 800.000. Cedesi oppure cercasi costituzione socio. Cavalieri, Saluzzo 31. 3010

INDUSTRIA cede causa 3.000.000 interessi al 30.000 mensili. Garanzia immobili. Serietà, scrivere cassetta 8052, SPI, Torino. B2210

LATTERIA vitari 100 cede direttamente analoghi, alloggio. Tel. 624-219.

LATTERIE, gelateria prestigiosi commerciali, qualunque litraggio, facilitazioni. Cavaliere, Saluzzo 21. 600

NEGOZIO biancheria e maglieria cedesi causa salute. Abate, S. Ottavio 37.

NEGOZIO completo ferramenta casalinghi cedo permesso cede alloggio. Telef. 47-314.

OCCASIONE. Rimetto intelligenza unità su parrucchieri 2.500.000 facilitando. Telefonare 253-596. B3183

OCCASIONISSIMA! Privato cede avviatissimi impianti elettrici, con alloggio. Telefonare 776-710. L4361

OFFICINA riparazioni auto moto, zona centrale, cedesi. Geom. Pedrola. Telefono 883-097. B3177

(Continua a pag. 8)

agrumi di Sicilia
maturati al sole del mediterraneo

PREFERITE LA COPIA DI UN CAPOLAVORO O L'ORIGINALE?

La risposta non può essere che una: l'originale!!
Certe invenzioni, come la maggior parte dei capolavori artistici, vengono copiate, imitate, ma l'originale rimane sempre inimitabile. L'orologio Ermeto, conosciuto da un quarto di secolo in tutto il Mondo, si è imposto all'ammirazione di tutti e, a dimostrazione del suo successo, non è sfuggito alle imitazioni!
Ma con voi è che un solo Ermeto, il solo di tutta fiducia, il solo scelto dalla signora elegante e dall'uomo di buon gusto.
E' soltanto MOVADO che fabbrica l'Ermeto!!!

Calendario automatico ognuno standard, indica l'ora, il giorno, la data, il mese e le fasi lunari.
Ermeto standard
Ermeto automatico
Ermeto Baby automatico
Ermeto lusso automatico
Ermeto Calendario automatico, indica l'ora e la data.

MOVADO
ermeto

L'orologio MOVADO è sempre stato il compagno fedele delle esperienze stratosferiche e sottomarine del Prof. PICCARD.

BOLOGNA · MILANO · TORINO · ROMA
A. BORGHI & C
TORINO - v. CERNAIA, 16 - Tel. 48183
STOFFE E ARREDAMENTI
TAPPETI E TENDAGGI

EMORROIDI!
Supposte e Pomata PROCTIVAR
Sollievo immediato
Efficacia duratura
Autorizz. A.C.M. [illegible]

BIPANTOL
La medicina dei capelli
fornisce direttamente alle radici dei capelli tutti gli aminoacidi necessari alla vita della capigliatura.
U. RAVIZZA - Industria Farmaceutica - MILANO

INFORMITALIA
qualsiasi informazione
indagine o ricerca ovunque
VIA [illegible] 14 - TORINO - TELEFONO 51024

La Pubblicità sui maggiori quotidiani dell'Europa e d'Oltremare Vi assicura ricca messe di affari. Per aumentare le Vostre vendite, fate la pubblicità dei Vostri Servizi e dei Vostri prodotti sulla grande stampa internazionale.

Società per la Pubblicità in Italia
S.P.I., via S. Teresa 7, tel. 50-990, 53-981, 42-039 - TORINO

Interrogativo appassionante per i tifosi italiani [e per la Fiorentina...]

Domani: Inter o Juventus?

CICLISMO: il colpo di scena di Parigi; gli italiani non correranno più in Francia
MOTO-GIRO: stamane oltre 500 concorrenti hanno preso il via da Bologna

TRA NERAZZURRI E BIANCONERI

Squadre di classe confronto incerto

Deciderà, o non deciderà della grande questione del Campionato italiano 1953-54, l'incontro di domani fra l'Internazionale e la Juventus? Per noi, non deciderà di nulla. Per il semplice fatto che decidere non può, data la situazione di classifica del gruppo di testa.

Diamo per vinta alla Fiorentina la sua partita casalinga colla Lazio; per l'effettiva differenza di capacità fra i due contendenti e per diversa altra ragioni, fra cui quella che l'undici romano sia attraversando un periodo di scombussolamento e di inefficienza. Due punti ai viola, quindi. Se vince la Juventus a Milano, i fiorentini ed i torinesi rimangono alla stessa altezza in testa, staccando di tre lunghezze i milanesi. Se l'incontro di San Siro si chiude alla pari, le tre grandi ritornano a schierarsi in fila indiana, colla Fiorentina davanti, la Juventus al centro e l'Internazionale in coda. Se poi sono i nerazzurri a vincere, l'ordine della schieramento viene, ugualmente rispettato, colla sola variante che passa l'Inter al secondo posto e la Juventus al terzo. Non è ancora la volta che la corolla si arricchisce.

Dopo tutto, è la sorte di molti, di troppi incontri decisivi, quello di non decidere nulla affatto. Come è nel carattere delle competizioni a tappe, quella di temporeggiare e di riavere. Le due ultime gare del girone di ritorno di quest'anno fra i tre pretendenti al titolo, non hanno mancato alla tradizione: alla pari a Firenze fra Fiorentina e Juventus e alla pari pure a Firenze fra Fiorentina ed Internazionale. Tante, finita questa particolare vicenda, dello spazio davanti ce n'è ancora: sette giornate, equivalenti a quattordici punti di classifica in disputa. E fra nesso, una bella partita internazionale come un Francia-Italia a Parigi.

Quanta gente di nome e di valore, che a quasi incontro prenderebbe parte volentieri, ed invece deve stare sulla linea, o più

John Hansen quasi certamente sarà in campo contro l'Inter

sotto, quando è in gioco la sorte di molti, di troppi incontri decisivi, quello di non decidere nulla affatto. Come è nel carattere delle competizioni a tappe, quella di temporeggiare e di riavere. Le due ultime gare del girone di ritorno di quest'anno fra i tre pretendenti al titolo, non hanno mancato alla tradizione: alla pari a Firenze fra Fiorentina e Juventus e alla pari pure a Firenze fra Fiorentina ed Internazionale. Tante, finita questa particolare vicenda, dello spazio davanti ce n'è ancora: sette giornate, equivalenti a quattordici punti di classifica in disputa. E fra nesso, una bella partita internazionale come un Francia-Italia a Parigi.

*Quanta gente di nome e di valore, che a quasi incontro prenderebbe parte volentieri, ed invece deve stare sulla linea, o più

DURBAN
CLOROFI A
UN PREPARATO SECONDO
LA FORMULA DEL PRO
John F. B. Durb
DURBAN'S

ULTIME NOTIZIE

TRAGEDIA IN UNA CHIESA DI LIONE

Un assassino si spara durante la Messa

Protagonista del fosco episodio è un garagista di Marsiglia - Aveva ucciso la moglie due giorni fa - Braccato dalla polizia si era rifugiato nel tempio

Maddalena Carmasello, la signora che afferma d'aver visto il marchese Montagna in compagnia di Wilma Montesi. La Carmasello, nota negli ambienti politici e cittadini romani, aveva fatto alcuni anni fa clamorose rivelazioni su una trama delle bische che poi risultarono false.

Dal nostro corrispondente

PARIGI, sabato sera.

Un uomo si è tolta la vita nella chiesa della Redenzione di Lione mentre il sacerdote celebrava la Messa e i fedeli, inginocchiati, pregavano. Il fatto è avvenuto ieri mattina alle 7. Una cinquantina di persone assisteva alla Messa quando il silenzio era rotto da un colpo secco. L'officiante sospendeva la celebrazione e la gente volgeva gli occhi verso una colonna ai cui piedi era stramazzato un uomo.

Quando il prete e alcuni fedeli giungevano presso il disgraziato, questi perdeva la conoscenza e, senza pronunciar parola, moriva mezz'ora dopo all'ospedale. Il medico constatava che il suicida si era sparato un colpo di rivoltella alla tempia destra.

I documenti rinvenuti negli abiti dello sciagurato rivelavano che si tratta di tale Emil Grisoni di 51 anno, garagista a Villeurbanne. Nel suo portafogli sono stati rinvenuti una forte somma di denaro e un testamento.

Al domicilio del Grison intanto alcuni ispettori di polizia aspettavano il suo ritorno per arrestarlo perchè le autorità di Marsiglia avevano segnalato che egli aveva assassinato la moglie due giorni fa. Sembra che alcuni agenti lo stessero braccando nei dintorni della chiesa.

L. Mannucci

Incredibile dramma dell'avarizia a Pesaro

Pesaro, sabato sera.

E' morto a Pesaro, vittima dell'avarizia della moglie Rita Assunta, l'ex-guardia carceraria in pensione Antonio Fiore, di 81 anno. I due coniugi, dalla guerra vivevano in una stanza in subaffitto, nella miseria più nera e in un'incredibile sporcizia. Il Fiore da tre anni non si alzava dal letto. Alla porta della stanza un cartello avvertiva: «Guai a chi entra». Negli scorsi giorni, sentendosi alla fine, si mise a urlare invocando aiuto. La padrona di casa, signora Brecciaroli, accorse; ma la moglie dello sventurato la scacciò con cattive parole. La sera dello stesso giorno la Rita Assunta uscì e chiuse con un lucchetto la porta della stanza ed al suo ritorno dovette constatare che il marito era cadavere.

Durante la rimozione della salma, che è stata trovata in pietoso stato, consumata dalle privazioni, con la barba lunga fino al petto ed infestata d'insetti, grande fu la meraviglia dei necrofori allorchè, rimettendo un po' d'ordine nella stanza, trovarono in un baule biglietti di Banca per 200 mila lire e alcuni oggetti d'oro.

Inoltre, prima di allontanarsi da casa per recarsi all'ospedale (essendo anch'essa ridotta in condizioni pietose) la vedova ha consegnato a un frate, che già aveva preso in consegna il gruzzolo e i gioielli, altri biglietti di banca.

Chiuse le scuole a Balzola per un'epidemia di morbillo

CASALE, sabato sera.

Le autorità sanitarie hanno adottato, a Balzola Monferrato, drastiche misure (chiusura delle scuole e disinfezione delle aule) per stroncare sul nascere un'epidemia di morbillo sviluppatasi nel Comune. Due alunni di quelle scuole, colpiti dal morbo, sono stati ricoverati nel reparto isolamento pediatrico dell'ospedale di Casale Monferrato.

Importante riunione paracadutistica a Novara

Novara, sabato sera.

Per iniziativa dell'Associazione Paracadutistica Novarese «Carlo Reddi» domani, all'aeroporto di Cameri, avrà luogo una grande manifestazione paracadutistica a cui parteciperanno i maggiori assi italiani della specialità. Saranno così presenti Lauro Rinaldi, detentore del record mondiale conseguito lo scorso anno a Guidonia con un lancio da quota 8.400 e apertura a metri 240, Enrico Milani, Riccitelli, Persevalli, Boschi, la signorina Franzosi e il povarese Mario Cavanna.

Il programma della manifestazione prevede lanci con paracadute «Lisi» e lanci con paracadute «Irving» da metri duemila con apertura a metri trecento. Infine Rinaldi ci lancerà in un salto con fumata da metri tremila, con apertura... non stabilita. Avanti l'inizio della manifestazione i «Topi Grigi» daranno vita a una Gimkana motociclistica.

DOVE, COME E QUANDO MORI' LA RAGAZZA DI TOR VAJANICA?

Dicono d'aver visto la Montesi ad Ostia

Si tratta di tre donne (una professoressa, una governante e una giornalaia) - Ma le loro testimonianze non sono più convincenti di quella del Pierotti - Il mistero permane impenetrabile: nessuno sa che cosa abbia fatto Wilma dal momento in cui uscì di casa a quello in cui fu trovata cadavere sulla spiaggia

DAL NOSTRO INVIATO

Roma, sabato sera.

Si cammina a tentoni affidandoci al caso. E il caso non sembra voler proteggere questa storia. Mai un alibi dall'esterno, mai una traccia, una indicazione. Tutto, per ora, si limita ad alimentare (come se ce ne fosse bisogno) i dubbi, i sospetti, i misteri che costellano la trama di tutta la vicenda. Ma quanto alla costruzione di qualcosa di organico per poter stabilire come, dove, quando, in quale modo Wilma Montesi, a un discorso inutile a farsi; dopo un anno si è ancora al medesimo punto di partenza, tranne alcune affermazioni, gravi, ma che attendono ancora un controllo.

Chi ha informato Muto?

E poi la verità è finita nelle mani, praticamente, di quei testimoni o di quei testimoni che soli possono indirizzare il magistrato sulla strada giusta.

C'è però da fidarsi di questi collaboratori spontanei, ma ritardatori, della giustizia? Non accordi che il miraggio di un facile compenso (ch) quanto male ha fatto la notizia che un settimanale aveva pagato un quarto di milione due o tre lettere di Anna Maria Caglio), la speranza di vedere la propria fotografia pubblicata sulle prime pagine dei giornali, oppure una semplice suggestione scelti la fantasia popolare?

Sia in parte è accaduto, e purtroppo non è difficile che accada ancora.

Infatti l'unico elemento quasi certo in tutta questa storia è che nessuno dei testimoni, in perfetta buona fede, forse, è stato in grado di dare un contributo decisivo per trovare questa benedetta verità.

Lo stesso Silvano Muto che, in fondo, tra i suoi tanti errori e le sue imperdonabili leggerezze, ha il merito di aver fatto sollevare il velo con il quale era stata coperta una parte della vicenda, è caduto in errore. Ma quando alla costruzione di qualcosa di organico per poter stabilire come, dove, quando, in quale modo Wilma Montesi, a un discorso inutile a farsi; dopo un anno si è ancora al medesimo punto di partenza, tranne alcune affermazioni, gravi, ma che attendono ancora un controllo.

Si attendono le prove

E se si cercano, dalle indagini dei risultati positivi, le affermazioni della signora Passarelli; della signora Schiano e della signorina Capra, sono rimaste? Nulla, assolutamente. Nè più affascinante, allontanato nel tempo dai giorni nostri, esiste solo una traccia: Wilma Montesi è uscita di casa senza che nessuno possa dire dove sia andata, e da allora nessuno ha mai saputo più nulla di lei sino al giorno in cui è stata trovata il suo cadavere sulla spiaggia di Tor Vajanica.

Ma gli altri testimoni, quelli, cioè, attraverso i quali, in sede di dibattimento contro giudiziaria, s'è cercato di ricostruire nelle balle, formano ragione che alla stazione di Castel Fusano acquistò una carrozzina, che lasciò poi da importare (quello carrozzina che, secondo i familiari, Wilma avrebbe voluto spedire, non si sa per quale motivo, da Ostia al fidanzato trasferito a Potenza e che non è mai arrivata a destinazione) e che, al più tardi alle 19 circa, lentamente verso il mare. (Non si comprende, infatti, perchè la ragazza si sia spinta alla stazione per tornare poi indietro verso il mare in quella così tarda ora, dato che doveva rientrare a casa entro le ore 20).

Insomma, tanto per essere chiari: tutto fa supporre che nessuno dei tre testimoni abbia visto Wilma Montesi e che solo la loro fantasia li ha indotti a ritenere d'aver incontrato in ragazza al centro di tanto mistero, in quelli che furono forse gli ultimi attimi della sua vita.

Diana Dire che bisognerà attendere per sapere.

A. Cattaneo

Si tratta di tre donne

Ma chi sono questi tre testimoni? Tre donne: una professoressa, la signorina Passarelli; una governante, Giovanna Capra; una giornalaia, Adriana Moselli.

La prima avrebbe visto Wilma, in treno, tra le 17 e 30 e le 18, la seconda avrebbe visto la ragazza alle 18 circa, passeggiare sulla spiaggia libera; la terza avrebbe visto Wilma alle 19 circa, mentre si avviava (una seconda volta, se si dà credito alla testimonianza Caprì) verso il mare.

Questa sono testimonianze a prima vista di un notevole interesse: anzi decisive. Ma solo a prima vista. Infatti: si può dire subito che la Montesi non può avere preso il treno delle 17 e 30, perchè è uscita di casa alle 17, e che la Passarelli deve essersi sbagliata nella identificazione; e si può dire che la suggestione può aver giocato un brutto tiro alla governante Giovanna Capra, perchè non si riesce a comprendere come Wilma, recatasi ad Ostia con un preciso scopo e non per fare una semplice gita, abbia perduto del tempo prezioso (per lei, che doveva essere di ritorno alle 20) vagando per la spiaggia libera.

Si può dire, infine, che la medesima suggestione ha fatto sì che la giornalaia Adriana Moselli identificasse, attraverso una fotografia pubblicata da un giornale, Wilma Montesi in quella bella, formosa ragazza che aveva acquistato il giornale.

Si possono considerare sullo stesso piano, per quanto riguarda l'attendibilità, di quelli che li hanno preceduti e meno che non vengano in seguito, come sostiene Pierotti (ma nessuno gli presta fede ugualmente), le prove che le loro affermazioni dipendono da fatti reali, ed obiettivamente?

Ora, sono i tre testimoni che hanno visto Wilma Montesi o che hanno dato una semplice spiegazione a quanto è stato detto da altri?

TORINO - A. VIII - N. 79
Via Roma - Gall. de *La Stampa*
Telefoni: dal 40-948 al 40-949

STAMPA SERA

SABATO - DOMENICA
3-4 Aprile 1954
L. 25 (sped. in abb. postale)

Domani Inter-Juventus febbre di tifosi a San Siro

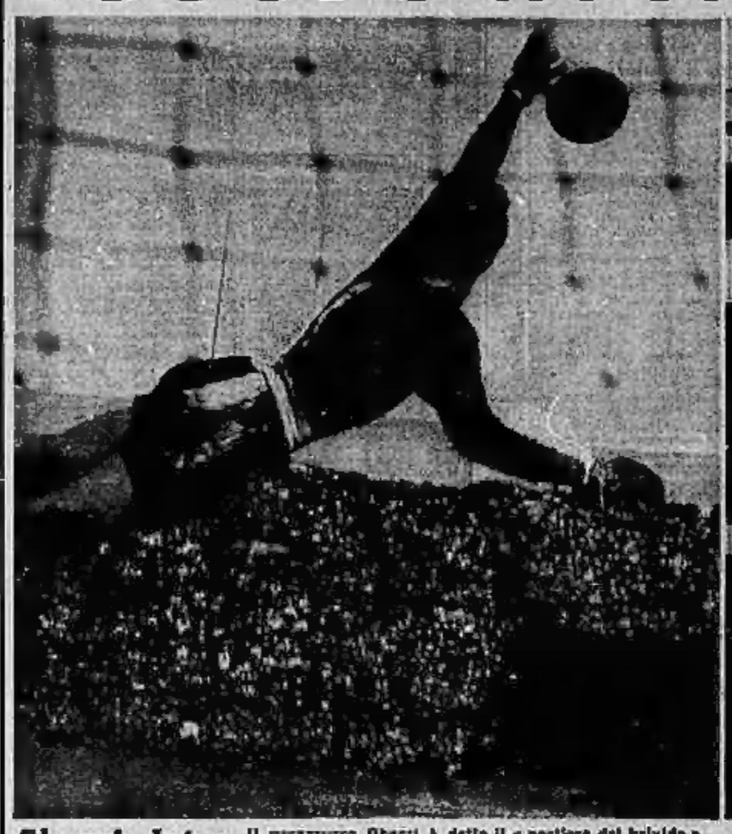

Ghezzi: Inter Il nerazzurro Ghezzi è detto il «portiere del brivido» per l'audacia con cui si getta fra i piedi degli avversari. Domani sarà in campo contro la Juventus.

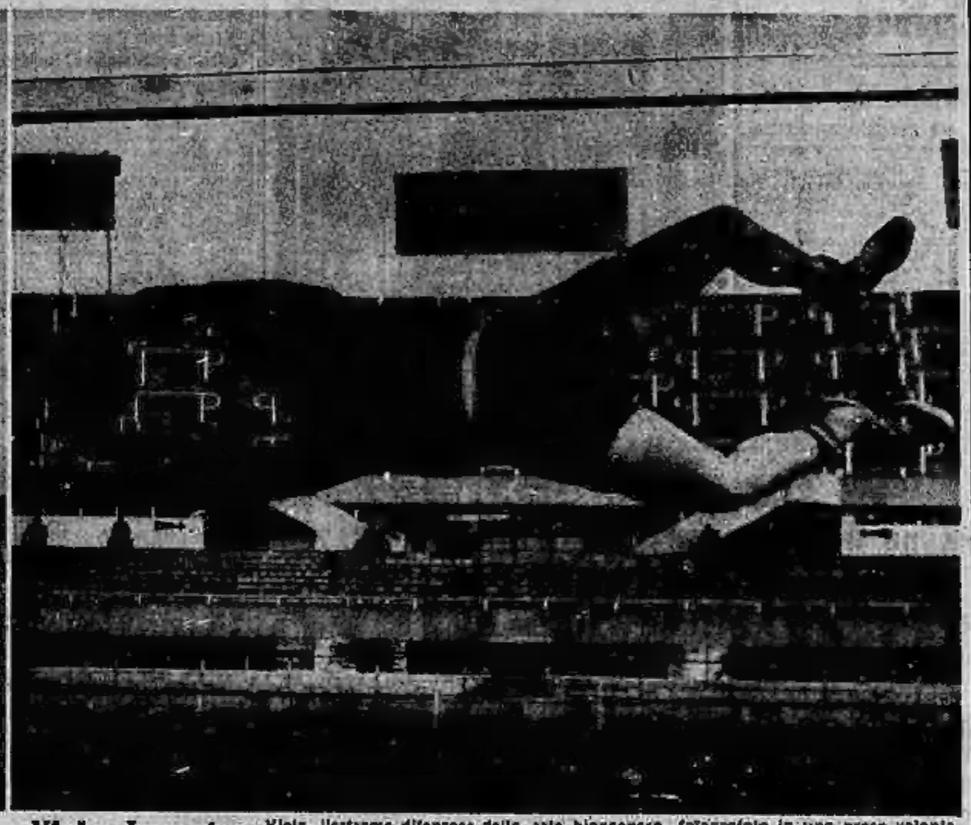

Viola: Juventus Viola, l'estremo difensore della rete bianconera, fotografato in una presa volante al termine di un balzo acrobatico. I juventini contano molto sulla difesa nella difficile partita che può avere per posta lo scudetto.

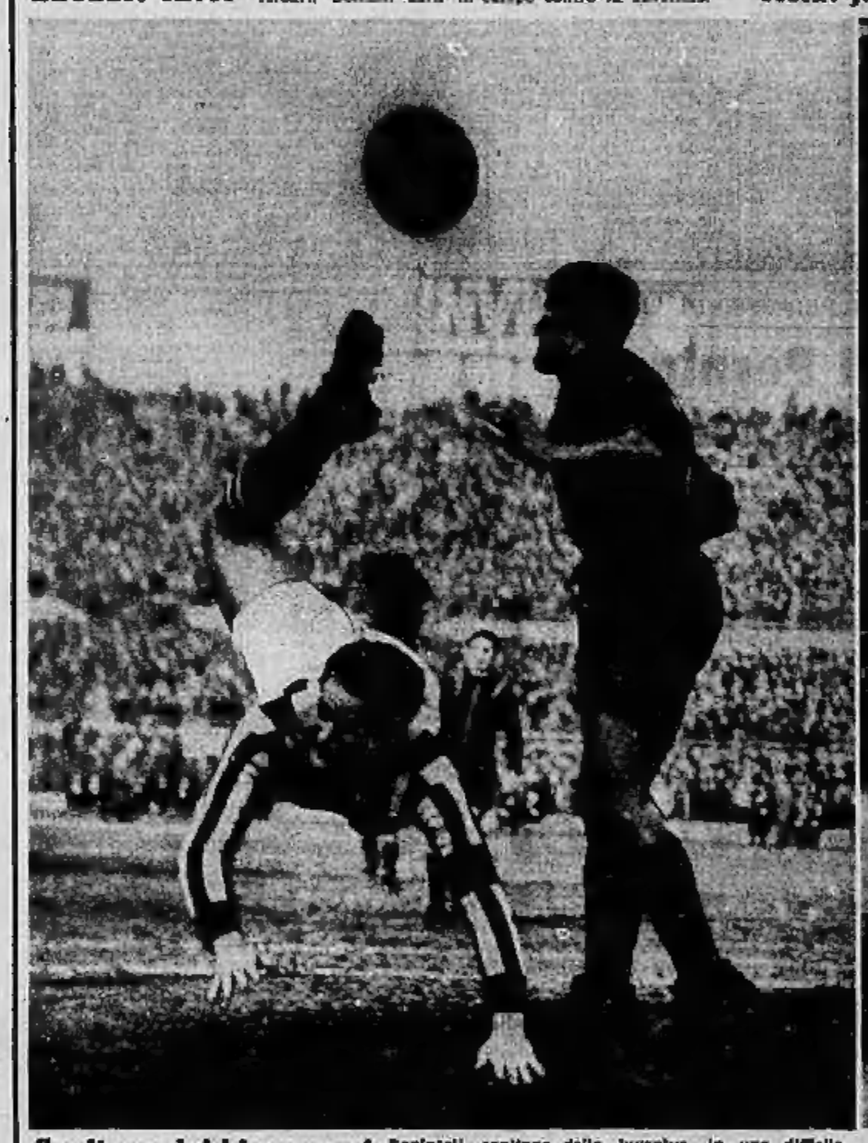

Capitano del bianconeri Boniperti, capitano della Juventus, in una difficile rovesciata durante uno degli ultimi confronti con i nerazzurri dell'Inter svoltisi allo stadio torinese.

Capitano dei nerazzurri La corretta decisione di Giovannini (a destra) che sarà domani uno dei pilastri difensivi dell'Inter avendo come diretto avversario Boniperti.

PUBBLICITA' ECONOMICA
(Via S. Teresa N. 7)

28 ANNUNZI VARI L. 40 p.p.

(Continua da pag. 7)

A bacchette: accertamenti, infedeltà, informazioni, sorveglianze, indagini coniugali, esegnizzo. «Italpol», Principe Oddone 22, Telefono 24-110; 26-570.

ABBIAMO pronte sociali incalcolabili, prezzi fabbrica. Moncalvo, corso Vittorio 62.

ACQUISTANSI qualsiasi bottiglie, damigiane spogliate, carta, libri, vari. Telefonare 28-622. M3194

AFFARONE! Inaspetta prezzo liquore 160 mila, matrimoniale 95.000, noce 75.000. Cavallo, Nervi 35. L4646

AL Mobilificio «Stella» grandi armadi 24.000, camere, cucine, tinelli propri, rateizzati. Castelnuovo 10. Telef. 96-597.

AMMONIZIONI LAMENTI Tivoli, Monte Pasubio 23, cenni cadere, bilancio, rimedi manier, novecento, fabbricazione propria, premio 30 %, rateazioni. 211

ARREDAMENTI cam dal Mobile, Bogino ang. Baltimi; camera massiccia 75.000, tinelli 21.000, grandi armadi 25.000. Facilitazioni.

ATTENZIONE: matrimoniali 37.000, cucine 24.000, salotti 38.000. Via Principe Amedeo 30. 916

AVVISO. Quando abbisognerà mobilio qualunque tipo, stile, grezzo, favorevole grado economia visitando: Emilio Aste, Liquidazioni. Cuma 17, telefono 22-844. 8441

CONVENIENTISSIME calcolatrici meccaniche scrivere vendonsi ottimamente. Zampori, Francesco Aselli 1. V4158

BAGNI scaldabagno, accessori, installazioni idrauliche. Pellico 3, telef. 42-306.

COMPERO cucciolo Fox Terrier. Telefonare 346-047. 1852

COMPRO vendo vasilli belli tallieuri acquabili antichissimi. Scarvino, Saluzzo 19.

FRIGO 50 litri, cucina gas due posti e mezzo nuovi, vendo 90.000. Tel. 34-061.

FRIGORIFERO americano 150 litri, funzionante, L. 75.000. Telefonare 63-711.

LAMPADARI stile ad accumulati, forzelli forza gas, Arinoli, via S. Fr. da Paola 9.

L'ARREDAMENTO moderno che desideravi è a Torino disposizione. Provvero, via Valperga Caluso angolo via Balbiano 45; via Finanza 36. 19258

MATRIMONIALE bella camera intera 140.000, due armoriadiatori nuovi vendonsi. Telefonare 30-876. M3172

MOBILI nuovi: camere, sale, Quadrilatero, via Garibaldi 4, tel. 851-107. Mobili tinelli, piazza Vittorio 4. 3170

MOBILI usati, rivalutiamo Mobilificio «Castella» valutazioni al massimo. Estimazioni, Via Garibaldi 4, telef. 851-107.

MOBILI vera liquidazione, originalissimi tinelli, matrimoniali robustissime, lunga rateazione. Bruno Frascia 196 bis.

MOBILIFICIO Pio V 16 ha sempre fornitura: matrimoniali e pranzo, Rimborso 155.000, Chippendael, impero verdaccio, tinelli, cucine. Cambi, facilitazioni.

RADIO occasioni grandi, liquidiamo! 10-15.000. Superoffe, Arrivocorrado 9, di economia visitandoci: Emilio Aste, Liquidazioni. Cuma 17, telefono 22-844. 8441

CONVENIENTISSIME calcolatrici meccaniche scrivere vendonsi ottimamente. Zamporini, Francesco Aselli 1. V4158

FELLICOR previene ogni sorta di malattie delle piante, vasto assortimento. Bellissime. Garibaldi 1. 11750

PIANOFORTI nuovi, primissime marche, lunghi pagamenti, occasioni varie da 30.000, vendita anche a rate. Pinino, via Po 6.

SIGNORE, vi ringraziamo con sincera riconoscenza se vostre pellicce preservate dalle tarme. Frese, consegne domiciliari. Telefonare 44-796. Garibaldi 1.

TAILLEURS accurati signora eleganzissimi, puro lana: 14-19.000. Giacche, gonne. Reggero, Sacchi 34. 2445

VENDESI camera Rinascimento ottimo stato. Telefonare 27-012. L4259

20 AUTOMOBILI L. 40 p.p.

ARA, 103 nuove, occasioni; Ardea, 800 diverse, camioncino Ardea, permute, rateazioni. Corso Regina 182. 2147

ABBIAMO autovetture qualsiasi tipo marca, rateazione. Bruno Frascia 196 bis.

ABBIAMO nuove 100, 500, Belvedere Inalienati, 1400, 1100, diverse occasioni, camioncini, Inalienati. Autosalone, Piazzetta 5 Martiri. 1

ACQUISTASI auto qualsiasi tipo massima, anche sinistrate, contanti. Telefonare 860-798. 1421

ACQUISTO topolino, giardinetta, ottimo stato, qualsiasi modelli. Giovannone, Francia 9, Torino. A816

A privato vendo 500 A perfettissima 500 'co. Telefonare 866-165. B3676

A vigo vendo 1400, 1100 E, Torcino C, giardinetta A-D Belvedere. Corso Brescia 4

ANCREA cinque marce, 1100 E 1953 bellissima, 1100 A 1952, 1100 B 1949, 500 A B C, vetture giardinette, Autosalone Scirolla, Galliari 11. Telefonare 60-496.

AUTO nuove, occasioni rarissime, scegliere, cambio, rateo: Chapelle, Lagrange 17. 657

AUTOGARRI NN. super Fiorino ribaltabile anteriore) CM Lancia, furgone Ardea quattro marce 12 Volts, vendonsi Serra Pellisseno, Francia 91. 13808

AUTOCARRI 640 e 420 vendo rate, Dodgia, Massimo d'Azeglio 82. F4115

AUTOCONDOR, corso Palermo 4, vende moto Gerzi, Aurelia B 52, Aprilia, cercasi, Ardea 4-8 marce, 1400 diesel, Studebaker, 500 S, 500 C, 1500 C, Belvedere, cambi, rateazioni. C1997

AUTOMOBILISTI D'Aquila: 1400, 1100, 500. Farini 3, telefono 86-640, 862-982.

AUTONOLEGGIO moderno con, senza autista, nuove 1100, 1900, Aurelia, noc. Telefonare 36-661. 11766

AUTONOLEGGIO: 1400, 1100, 500, senza autista. E. Margherita 168, tel. 831-281.

AUTOVETTURE: 1400 normali, 1100 E-A Ardea quattro marce, 500 C Belvedere, sestre Augusta 192.000, vendonsi Serra Pellisseno, Francia 91. 12808

BELLISSIMA 1100 E, 500.000; ottima Topolino 192.000, vendo rateizzando. V.le Tunare 81-401. B2182

BELVEDERE perfetta non corrucchia vendo privato visibile Autorimessa, corso Trapani 71. M1106

CAMIONCINO 1100 T-16 quintali vetture ottimo perfetto. Mazzucchi 13. L4076

DOSTOEVSKIJ surgono examinazione sabbiatore Ateliers corso Marsiglia 10. Telefono 30-000. Benvenuti, Via Maurizio 10. L4379

DOMPRO III e Rimorchio tel. 4.56/7. Telefonare 647-646. B1974

DIPENDENTI Fiat, Lancia, rivolgetevi Autocasamento Agenzia Toni, Assicuraz 10. Veltura, pratiche automobilistiche. 3058

FINANZIAMENTI ai subvenzioni, massima celerità. «Mimmo», S. Quintino 4 bis, Telefonare 58-958. 12548

GIARDINETTA 500 C 650.000, ottima 1100 B 800.000, Topolino 120.000. Corso Vittorio 117. L3018

GIARDINETTA 1100 Vistri lusso 1954 perfettissima vendo permuto. Tel. 761-107.

LANCIA Ecatco cabina mito, camioncino Ardea 3 qt., Fiat 7 qt., Fiat 508 ca. leggero vendesi come cloni. A. Wolf e C., Tarapo 7, tel. 680-830, 684-804.

NUOVA 1100 km. 5000 perfetta vendo. Amerin, via Tunisi 103, telefono 665-978.

NUOVA 1100/103 vendo a privato. Cromo bianche, cruna nuova. Tel. 680-171, ore uffici. B2630

OCCASIONISSIMA: 1400 nuova perfettissima vendo causale cambio tedesco. Tel. 867-444.

PERMUTIAMO vetture nuove con usate, qualsiasi tipo. Corso Brescia 4. 476

PRIVATI vendono 500 C, A. Autorimessa corso Grimaldi angolo Pegnacchi.

PRIVATO vende Belvedere ottimo 1952 Fiat perizia, quintali 8. Tyrol, 76-686.

PRIVATO vende Belvedere Balilla quadro marca. Telef. 775-683 ore di ufficio.

PRIVATO vende ottimo camion 1300 Fiat perizia q.li 8. Tel. 75-385. F4473

PRIVATO vende topolino lusso interni no, buono stato. Telefonare 68-981.

PRIVATO vende 500 C (1951), 1400 B nuova, tratta condizioni. Telefonare 36-824

SOCIETA' vende privato 1100 A perfetto. Carraglio 18, ore ufficio. B2185

PRIVATO vende appartamento cinque vani, ingresso, A. L. 170.000. Largo Giulio Cesare 108. F4479

VENDESI 500 ritaliabile, lavoro assicurato. Telefonare 350-357. G1033

VENDIAMO Balilla corpo nuova, vera occasione. Scrivere 14, telef. 697-016.

VENDO Ardea quarta serie buone condizioni. Scrivere Sondi, S. Antonino di Susa. 4730

VENDO 651 nafta ribaltabile. Tel. 82-666.

500 A berlina lusso, privato vende a privato. 58-583, ore 20-21. B3120

500 A perfetta, 1102 furgone 7 quintali vendo, Grisolano 51-690. 11808

415 benzina, 1100 H.R. furgone Ardea furgone 1100, 618. Permuto rateazioni. Zerbino, tel. 690-305. G2517

1100 E n. 7 posti familiare, 1100 E. N. 500 C, permuto, rateazioni. Zerbino, tel. 690-305. G2079

21 CICLI MOTO SPORT L. 40 p.p.

ASTORIA sport, gran sport, vari 200 cc. 220.000, vendo, cambi, facilitazioni. Agenzia Principe Amedeo 11. 879

BELLA Harley-Davidson 750 vendesi. Nigra, Saluzzo 30, ore pasti. L4786

CAUSA impegni familiari vendesi bicicletta Sunbeam 500 recentissima 450.000 Telefonare 83-901. G1863

COMPERIAMO scooter, motoleggera, vespe assortimento. Visitateci. Compriamo, vendiamo. Principe Tommaso 31.

D.K.W. 125-175-250 cc. M.M. 350-500 cc. Rateali. Grassa 128. 7190

GALLETTO 3 marce 11.000 km. vendesi. 358-728 L4518

GUZZI 250, 350, 500 cc. Comolini, Telefono 30. Cavalieri, corso Francia 91. 30458

LAMBRETTA decorata 110.000 motore revisionato, leggerissima. Telef. 294-127 dopo 20. G2065

LAMBRETTA nuovi modelli, occasioni, rateazioni. Meinagenzia, Tiziano 38. Telefono 697-418. L4414

LAMBRETTA principale da Cirulio, corso San Maurizio 76, telefono 88 333. 443

LAMBRETTA C come nuova rica accessori vendo 90.000. Telefonare 772-947.

LAVENDA 75 cc, 4 tempi. Up Gran 90 km. Geminiatrice delle strade. Agenzia Guido Cesare 115, Tel. 52-486 e via Baltimi 15, Tel. 224-676. 3462

MACCHI 125 scooter ruota alla L. 127.000 rateazione. Mazzoli, corso Francia 66.

MORINI 175 quattro tempi 275.000, rateazione. La migliore delle moto. Mazzoli, corso Francia 66. L4260

MOTOGARRI Marchi Benelli 500 cilindri vendo miglior offerente. Telefono 65-472 Bruno. B8167

MOTOCICLETTE Davidson, Triumph, Gilera, Nortoo, Macchina, BSA, grandi rimessi, zamboi scooter, lunghe rateazioni. Ciclocicle 22. 2214

OCCASIONISSIMA Ape MY 150 Lambretta Vespa. Vanchiglia 3 bis. F1508

VESPA, Ape, cambiamo vecchi tipi col Modello '54. Presentazioni occasioni, Motori Diesse Scrivia 164, Telef. 856-482

VESPA Bibi Agenzia Piaggio, Torino, via Fabro 10 angolo Berlola 36, tel. 50-365. Dilazioni, rateali, garanzia data consegna. Cambi, condizioni speciali Piaggio.

VOLANI magneti, serviti, Fiore, Nannelli, Saxgiorgio, Cembo. Via Barolo 11. 1452

VOLETE sostituire o vendere il vostro motorscooter? Consulteci, via Mazzini 32; Cavalieri, corso Francia 91. 30458

George Sand

"Michel de Bourges"

XXV. — Dopo aver tradito a Venezia, col giovane medico Pagello, il suo amante Alfredo De Musset, George Sand, tornata a Parigi, riallaccia nuovamente la relazione col poeta. Ma ora, fra i due amanti, scoppiano nuovamente litigi.

Ma la riconciliazione non dura. «Il loro amore morboso aveva dei sussulti che non erano altro che convulsioni di una agonia», scrisse André Maurois. «Questo anello patetico aveva dapprima emozionato gli intimi, divertito la galleria», ha scritto da parte sua Maurizio Donnay, che da uomo di teatro aggiunge: «ma si cominciava a trovare che si andava per le lunghe. E si pensava: che la finiscano, che si decidano; che restino insieme o che si separino, una buona volta!». E George nel suo diario intimo: «Veramente tu, crudele bimbo, perchè mi hai amata dopo avermi odiata? Perchè questo crescendo di dispiacere, di disgusto, di avversione, di furore, di freddo e sprezzante beffa? E poi, tutto a un tratto, queste lacrime, questo dolore, questo amore inefabile che ritorna? Tormento della mia vita! Amore funesto!». Su intervento di Sainte-Beuve, esasperato, George finisce per trovare il coraggio di rinunciare. Ella scrive a De Musset: «Il mio orgoglio è ora infranto e il mio amore non è più che pietà. Il tuo comportamento è deplorevole, impossibile. Dio mio, in che vita sto per lasciarti! L'ubriachezza, il vino, le donne, e ancora, e sempre! Ma perchè non posso far più nulla per preservartene, è necessario prolungare questa vergogna per me e questo supplizio per te stesso?...». E poichè Alfredo si ostina a recarsi da lei, il

8 marzo 1833 George fugge, prende la diligenza di Châteauroux e se ne va a rifugiarsi a Nohant. De Musset non la richiamerà. Tutto è finito. Alcuni anni dopo, Alfredo De Musset incontrerà George Sand una sera a teatro. Tornato a casa, quella notte, scriverà un poe-

ma: «Ricordo», il cui tema è: «Un giorno fui amato, amai, ella era bella», e la conclusione: «Sì, senza dubbio tutto muore...». Ma torniamo al 1835. A Nohant George Sand ha ritrovato suo marito Casimiro, secondo barone Dudevant. Ella rifiuta ogni contatto fisico con lui. «Una donna che corca suo marito per impadronirsi della sua volontà fa qualcosa di analogo a ciò che fanno le mondane per vivere e le cortigiane per potersi permettere il lusso». Ciò che George Sand vuole è la separazione dei corpi e dei beni, di buon accordo, con Casimiro. Una separazione che le assegnerebbe Nohant, darebbe il palazzo di Narbonne, in via dell'Arpa, a Parigi (rendita 6700 franchi) a Dudevant che provvederebbe al mantenimento del giovane Maurizio, mentre Aurora avrebbe a carico la piccola Solange. Casimiro accetta ma, poi si pente. Bisogna litigare. Duthell, che è ora procuratore a La Châtre e assiste gli sposi nelle loro trattative, consiglia a George di andare a consultarsi col migliore avvocato del Berry, Lui-

gi Cristoforo Michel detto «Michel de Bourges», tribuno temuto, capo ragionale dell'opposizione al regime. Il 7 aprile 1835 George Sand, scortata dai suoi amici Planet e Fleury passa la giornata e parte della notte (nelle strade di Bourges) ad ascoltare, meravigliata, Michel perorare brillantemente e ispirare di convertirla alla causa della rivoluzione sociale. «Michel — scriverà ella all'amico Papet — mi ha promesso di farmi ghigliottinare alla prima occasione». Sentendo che la tragliarono il collo, George si getta a quello di Michel e si dà all'avvocato repubblicano in uno slancio di entusiasmo nello stesso tempo democratico e amoroso.

Segue: *La separazione dal marito.*